



**COMUNE DI AVELLINO**  
**Piazza del Popolo, 1**  
**83100 AVELLINO AV**  
**CF 00184530640 P.IVA 00184530640**

Prot. n. 2018/67226  
del 10/10/2018

**RELAZIONE DI INIZIO MANDATO**  
**Quinquennio 2018-2023**

**Sindaco Dott. Vincenzo CIAMPI**

## Premessa

La presente relazione viene redatta da province e comuni ai sensi dell'articolo *4-bis* del decreto legislativo 6 settembre 2011, n. 149, recante: "*Meccanismi sanzionatori e premiali relativi a regioni, province e comuni, a norma degli articoli 2, 17, e 26 della legge 5 maggio 2009, n. 42*" per descrivere la situazione economico- finanziaria dell'ente e la misura dell'indebitamento all'inizio del mandato amministrativo avvenuto in data 12/07/2018.

E' sottoscritta dal Sindaco non oltre il novantesimo giorno dall'inizio del mandato. Sulla base delle risultanze della relazione medesima, il Sindaco, ove ne sussistano i presupposti, può ricorrere alle procedure di riequilibrio finanziario vigenti.

L'esposizione di molti dei dati viene riportata secondo uno schema già adottato per altri adempimenti di legge in materia per operare un raccordo tecnico e sistematico fra i vari dati ed anche nella finalità di non aggravare il carico di adempimenti degli enti.

La maggior parte delle tabelle, di seguito riportate, sono desunte dagli schemi dei certificati al bilancio - art. 161 del Tuel e dai questionari inviati dall'organo di revisione economico finanziario alle Sezioni regionali di controllo della Corte dei Conti, ai sensi dell'articolo 1, comma 166 e seguenti della legge n. 266/2005, mentre le previsioni 2018 sono aggiornate in funzione delle variazioni approvate fino alla data di redazione della presente relazione. Pertanto, i dati qui riportati trovano corrispondenza nei citati documenti, oltre che nella contabilità dell'ente.

In data 26 luglio 2018 sono state inoltrate richieste di relazione agli uffici comunali anche in funzione della redazione della presente relazione.

## 1. Dati generali

### 1.1 Popolazione residente al 31-12-2017

54.254 abitanti di cui

25.503 maschi

28.751 femmine

### 1.2 **Organi politici**

#### GIUNTA COMUNALE

Carica	Nominativo	In carica dal
Sindaco	Dott. Vincenzo CIAMPI	12/07/2018
Vicesindaco	Avv. Ferdinando PICARIELLO	25/07/2018
Assessore	Sig.ra Donatella BUGLIONE	25/07/2018
Assessore	Prof. Carmine DE ANGELIS	25/07/2018
Assessore	Ing. Rosario DE MARCO	25/07/2018
Assessore	Dott. Gianluca FORGIONE	25/07/2018
Assessore	Avv. Michela MANCUSI	25/07/2018
Assessore	Avv. Massimo MINGARELLI	25/07/2018
Assessore	Avv. Maura SARNO	25/07/2018
Assessore	Avv. Rita SCISCIO	25/07/2018

#### CONSIGLIO COMUNALE

Carica	Nominativo	In carica dal
Presidente del Consiglio Comunale	MAGGIO Ugo	01/08/2018
Vice Presidente del Consiglio Comunale	IACOVACCI Ettore	01/08/2018
Consigliere	AQUINO Antonio	01/08/2018
Consigliere	LAUDONIA Alfonso	01/08/2018
Consigliere	D'ALIASI Elsa	01/08/2018
Consigliere	D'ALESSANDRO Fabio Arnaldo	01/08/2018
Consigliere	RIDENTE Lorenzo	01/08/2018
Consigliere	PIZZA Nello	01/08/2018
Consigliere	PETTITTO Livio	01/08/2018
Consigliere	NARGI Laura	01/08/2018
Consigliere	AMBROSONE Enza	01/08/2018
Consigliere	MONTANILE Carmine	01/08/2018
Consigliere	LA VERDE Stefano Antonio	01/08/2018
Consigliere	CAPONE Ivo	01/08/2018
Consigliere	PERCOPO Adriana	01/08/2018
Consigliere	FESTA Gianluca	01/08/2018
Consigliere	NEGRONE Giuseppe	01/08/2018

Carica	Nominativo	In carica dal
Consigliere	GIORDANO Nicola	01/08/2018
Consigliere	BILOTTA Alberto	01/08/2018
Consigliere	GAETA Gianluca	01/08/2018
Consigliere	LUONGO Stefano	01/08/2018
Consigliere	PERICOLO Raffaele	01/08/2018
Consigliere	VERRENGIA Modestino	01/08/2018
Consigliere	MORANO Sabino	01/08/2018
Consigliere	IANDOLO Lazzaro	01/08/2018
Consigliere	FRUNGILLO Ines	01/08/2018
Consigliere	GENOVESE Damiano	01/08/2018
Consigliere	CIPRIANO Luca	01/08/2018
Consigliere	GIORDANO Marietta	01/08/2018
Consigliere	FESTA Leonardo	01/08/2018
Consigliere	PREZIOSI Costantino	01/08/2018
Consigliere	ARACE Nadia	01/08/2018

### 1.3. Struttura organizzativa Organigramma:

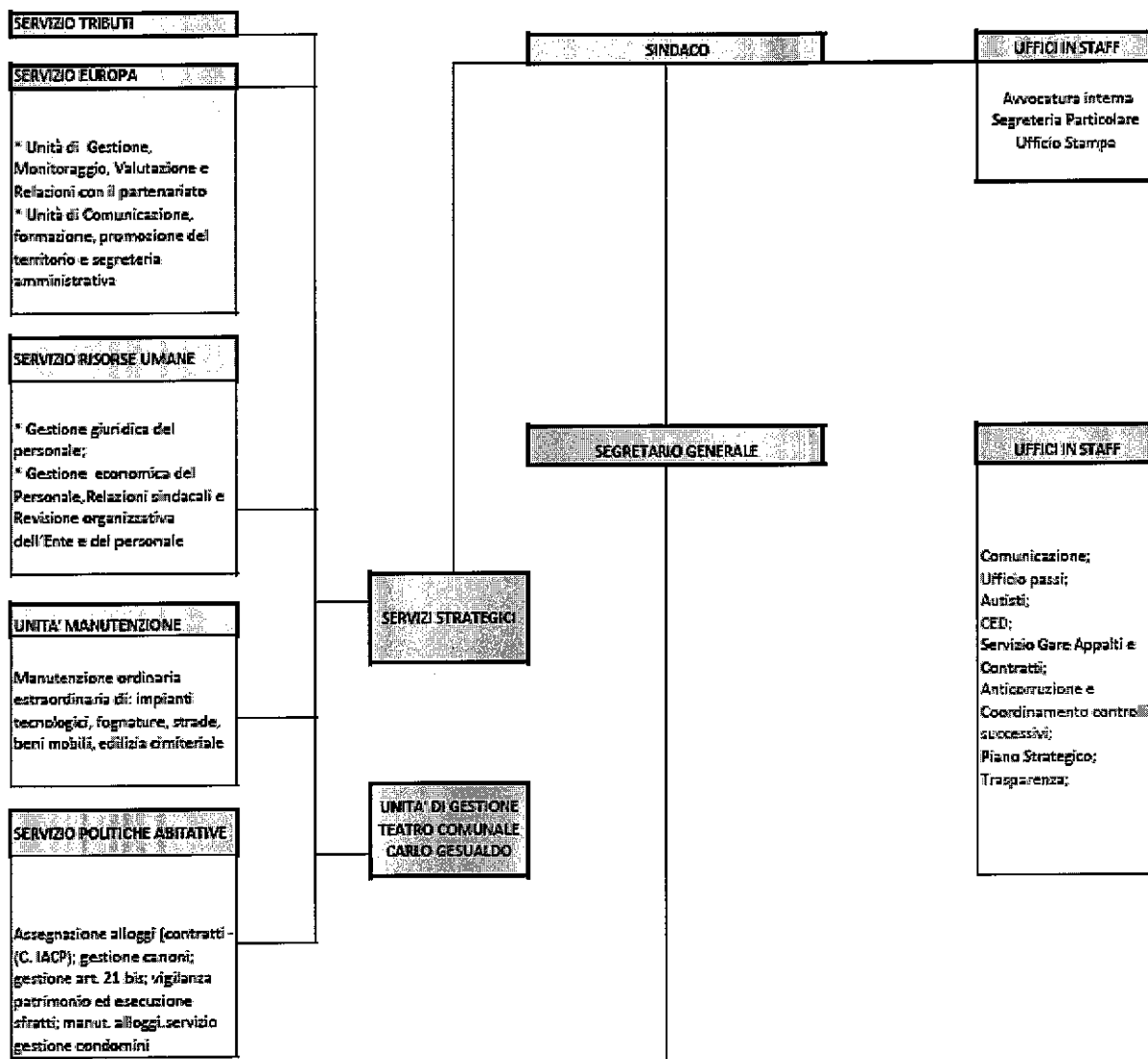

I SETTORE AFFARI GENERALI	II SETTORE SERVIZI SOCIALI	III SETTORE RISORSE FINANZIARIA, ISTRUZIONE E CULTURA	IV SETTORE TUTELA AMBIENTALE E GESTIONE DEL PATRIMONIO	V SETTORE LAVORI PUBBLICI E INFRASTRUTTURE	VI SETTORE ASSETTO E SVILUPPO DEL TERRITORIO	VII SETTORE POLIZIA MUNICIPALE
Segreteria Generale Unità di controllo Europa - Servizio Archivio Generale - U.R.P. - Servizi demografici e Servizio elettorale - Ufficio legale e Gestione sinistri - Ufficio Adempimenti d. lgs. 84/2008 Ufficio Pari Opportunità	Servizi Sociali - Ufficio Politiche dell'immigrazione Ufficio Inclusioni sociali Partecipazioni comunali	Gestione spese correnti e programmazione di bilancio Gestione spese in conto capitale e pagamenti Entrate e rendicontazione Economista, gestione rapporti tesoreria/economista Pubblica Istruzione, asinido, Politiche giovanili, cultura e turismo	Ambiente ed ecologia Tutela ambientale Ufficio Verde Ufficio energia Patrimonio Ufficio gestione beni patrimoniali Sport, gestione e manutenzione impianti sportivi	Ufficio Programmazione Lavori ed Opere Pubbliche Protezione civile e Pubblica Incolumità Edifici scolastici e manutenzione Progetti FICA, Espropri, Occupazione suolo pubblico e Servizio amministrativo Riqualificazione urbana, Mobilità e trasporti Ufficio Gestione opere pubbliche attinenti alla viabilità Commissione di Vigilanza Pubblica Spettacolo Unità per la riqualificazione delle periferie	- Pianificazione urbanistica -Piani e Programmi - Unità per la Programmazione Urbanistica, Parcheggio e Rigenerazione Urbana - Sportello Unico Edilizia - Controllo Patrimonio edilizio - Sportello Unico Attività Produttive, Commercio, Artigianato, Anziani; Ufficio Salute Pubblica	- Polizia Stradale - Polizia Anonima - Polizia Urbana - Vigilanza Interna - Vigilanza Patrimonio comunale - Pacchetto d'Onore - Vigilanza Pubbliche Manifestazioni - Mobilità e Traffico - Control Room, ZTL Parcheggi

Categoria	Personale sesso maschile	Personale sesso femminile	Totale	% Lavoratori	% Lavoratrici
Dipendenti a tempo indeterminato	192	140	332	57,83	42,17
Dipendenti a tempo determinato	2	7	9	22,22	77,78
Collaboratori a progetto	0	0	0	0	0
Co.Co.Co	0	0	0	0	0

#### 1.4. Condizione giuridica dell'Ente:

L'insediamento della nuova amministrazione non proviene da un commissariamento dell'Ente ai sensi dell'articolo 141 o 143 del TUEL.

#### 1.5. Condizione finanziaria dell'Ente

L'ente, nel mandato amministrativo precedente, non ha dichiarato il dissesto finanziario ai sensi dell'art. 244 del TUEL, o il predissesto finanziario ai sensi dell'art. 243-bis.

Non si è reso necessario il ricorso al fondo di rotazione di cui all'art. 243-ter - 243-quinques del TUEL e/o del contributo di cui all'art. 3-bis del D.L. n. 174/2012, convertito nella legge n. 213/2012.

Nell'anno 2017 c'è stata una verifica da parte degli Ispettori del Mef la cui relazione è stata trasmessa in data 21 maggio 2018 con prot. 38585 del 1 giugno 2018 da controdedurre entro 120 giorni. In merito, con nota prot. n. 6420 del 01/10/2018 è stata richiesta una proroga

al Mef di ulteriori 60 giorni accordata dal Ministero con nota prot. n. 214920 del 02/10/2018, restando in attesa in ordine alle iniziative assunte per la definizione delle irregolarità rilevate in sede ispettiva.

#### 1.6. Approvazione principali strumenti di rendicontazione e di programmazione:

- Rendiconto della gestione 2016 approvato con delibera C.C. n. 87 del 29/08/2017.
- Conto Economico e Stato Patrimoniale Armonizzato approvato con delibera C.C. n.93 del 21/09/2017.
- Bilancio Consolidato 2016 approvato con delibera C.C. 238 del 29/12/2017.
- Bilancio di previsione 2018/2020 approvato con delibera C.C. n. 63 del 9/05/2018.
- Linee programmatiche del Sindaco approvate con delibera C.C. n. 82 del 17/09/2018.

Alla data odierna non risulta ancora approvato il conto consuntivo 2017 ed il consolidato 2017.

In merito al consuntivo 2017 si precisa che in data 9 maggio 2018 la precedente amministrazione con Delibera G.C. n.136 del 24/05/2018 ha approvato il relativo schema, sul quale il Collegio dei revisori dei conti in data 18.07.2018 ha espresso parere non favorevole per l'approvazione da parte dell'organo consiliare. Conseguentemente la Giunta Comunale con delibera n. 192 del 13/08/2018 ha revocato la sopra richiamata delibera dando mandato al competente ufficio di predisporre il nuovo schema di rendiconto recependo i rilievi dell'Organo di Revisione.

In data 20/08/2018 il Prefetto ha nominato con decreto il Commissario ad acta, insediato in data 27/08/2018 con proprio verbale n.56185, per l'approvazione dello schema di rendiconto che è stato approvato in data 28/09/2018 con delibera n.1 rettificata con delibera n. 2 del 10/10/2018.

## 2. Politica tributaria locale

### 2.1. IMU – TASI

Di seguito si riportano le aliquote Imu-Tasi per l'anno 2018:

<b>Fattispecie Immobile</b>	<b>Aliquota TASI 2018 (per mille)</b>	<b>Aliquota IMU 2018 (per mille)</b>
<b>Abitazione principale</b> cat. A/2 - A/3 - A/4 - A/5 - A/6 - A/7 E relative pertinenze C/2 - C/6 - C/7	ESENTE	ESENTE
<b>Abitazione principale</b> cat. A/1 - A/8 - A/9 e relative pertinenze C/2 - C/6 - C/7	0,50	5,50 Detrazione € 200,00
Alloggi IACP regolarmente assegnati o di altri enti di edilizia residenziale pubblica aventi le stesse finalità	1,00	9,50 Detrazione € 200,00
Unità immobiliari appartenenti alle cooperative edilizie a proprietà indivisa, adibite ad abitazione principale e relative pertinenze dei soci assegnatari	ESENTE	ESENTE
Fabbricati destinati ad alloggi sociali, ai sensi D.M. delle infrastrutture del 22/04/2008 (assimilati ad abitazione principale)	ESENTE	ESENTE
Ex casa coniugale assegnata al coniuge	ESENTE	ESENTE
Unico immobile, posseduto e non concesso in locazione dal personale in servizio permanente alle Forze Armate, Forze di Polizia ad ordinamento civile nonché del Corpo Nazionale dei Vigili del Fuoco	ESENTE	ESENTE
Unità immobiliare posseduta da anziani che acquisiscono la residenza in istituti di ricovero o sanitari	ESENTE	ESENTE
Abitazione posseduta da cittadini italiani residenti all'estero, iscritti A.I.R.E. e pensionati nei paesi di residenza, non locata né data in comodato	ESENTE	ESENTE
Fabbricati rurali ad uso strumentale dell'attività agricola cat. D/10	1,00	ESENTE
Immobili locati a canone concordato (L. 431/98) Escluse cat. A/1 – A/8 – A/9	1,00 pagano il 75% dell'imposta	9.50 pagano il 75% dell'imposta

Comodato d'uso gratuito per immobili di cat. A/2 - A/3 A/4 - A/5 - A/6 - A/7 (unico posseduto) a parenti di 1° grado linea retta, che utilizzano l'immobile per abitazione principale (contratto registrato)	1,00 riduzione del 50%	9.50 riduzione del 50%
Immobili di cat. D (Con esclusione cat. D/10)	1,00	9,50 di cui: 7,60 Quota Stato 1,90 Quota Comune
Terreni agricoli	ESENTE	9.50
Immobili di interesse storico o artistico e immobili dichiarati inagibili o inabitabili	1,00 riduzione del 50%	9.50 riduzione del 50%
Immobili costruttori invenduti e non locati (Beni Merce)	1,00	ESENTI
Per tutte le altre fattispecie di immobili diverse da quelle indicate nei punti precedenti	1,00	9.50

### 2.2. ADDIZIONALE IRPEF: aliquota unica 0,70%

### 2.3. TARI

Per la TARI (tassa comunale sui rifiuti e servizi) la previsione inserita a bilancio deriva dalla determinazione del piano economico finanziario della gestione del servizio approvato con delibera di C.C. n. 24 del 10/04/2018. La fissazione delle tariffe TARI deve garantire la copertura dell'intero costo della gestione calcolato con il PEF. L'importo stanziato nel Bilancio 2018 ammonta ad 13.666.503,27.

### 3. Dati finanziari

I documenti di programmazione e rendicontazione sono redatti in conformità agli schemi previsti dalla normativa in materia di armonizzazione contabile (D.Lgs 118/2011) e nel rispetto del principio contabile della competenza potenziata.

Gli elementi innovativi introdotti dal legislatore sono individuabili nel Fondo Pluriennale Vincolato (FPV) e nel Fondo Crediti Dubbia Esigibilità (FCDE).

Il FPV è un saldo finanziario che trae origine da entrate accertate in esercizi precedenti destinate alla copertura di spese già impegnate, ma esigibili in esercizi successivi rispetto a quello in cui è accertata l'entrata, nel rispetto del principio della competenza finanziaria potenziata.

Lo scopo del FCDE invece è quello di limitare l'utilizzo delle entrate alla quota di realizzazione stimata sulla base degli andamenti del trend storico.

#### 3.1. Sintesi dei dati finanziari del bilancio dell'Ente

ENTRATE	ultimo rendiconto approvato 2016	bilancio di previsione 2018 (asestato)
UTILIZZO AVANZO DI AMMINISTRAZIONE	100.000,00	4.728.344,79
FONDO PLURIENNALE VINCOLATO	48.604.788,64	3.139.371,92
ENTRATE TRIBUTARIE	54.991.938,98	50.634.403,17
TRASFERIMENTI CORRENTI	6.904.138,03	20.836.327,52
ENTRATE EXTRATRIBUTARIE	7.179.657,41	8.228.964,47
ENTRATE IN CONTO CAPITALE	13.192.031,74	34.824.392,48
ENTRATE DA RIDUZIONE DI ATTIVITA' FINANZIARIE	-	-
ACCENSIONE DI PRESTITI	957.291,38	-
<b>TOTALE</b>	<b>131.929.846,18</b>	<b>122.391.804,35</b>

Al bilancio è stato applicato un avanzo vincolato di €. 4.728.344,79 così composto:

- a) € 1.637.017,22 fondi vincolati già applicati con delibera di giunta Comunale n. 46 del 23.02.2018 per € 1.537.017,29 a cui si rimanda per la descrizione.

Per la restante parte pari ad € 100.000,00 trattasi di fondi vincolati alla messa in sicurezza iscritti in Bilancio nell'annualità 2018 al TIT II della spesa alla Missione 1005.

€ 3.091.327,50 fondi accantonati di cui € 22.919,04 per indennità fine mandato Sindaco e per la restante parte pari ad € 3.068.408,46 derivanti dal Fondo Rischi Contenzioso e destinati al ripiano Debiti Fuori Bilancio.

SPESE	ultimo rendiconto approvato 2016	bilancio di previsione 2018 (asestato)
DISAVANZO DI AMMINISTRAZIONE	723.442,24	723.442,24
SPESE CORRENTI	52.218.878,54	76.421.157,98
FONDO PLURIENNALE VINCOLATO DI PARTE CORRENTE	1.732.054,85	-
SPESE IN CONTO CAPITALE	50.958.122,21	40.949.481,37
FONDO PLURIENNALE VINCOLATO IN CONTO CAPITALE	3.985.847,12	-
SPESE PER INCREMENTO DI ATTIVITA' FINANZIARIE	30.000,00	-
RIMBORSO DI PRESTITI	2.944.121,26	4.297.722,76
AVANZO DI COMPETENZA/FONDO DI CASSA	19.337.379,96	-
<b>TOTALE</b>	<b>131.929.846,18</b>	<b>122.391.804,35</b>



<b>PARTITE DI GIRO</b>	<b>ultimo rendiconto approvato 2016</b>	<b>bilancio di previsione 2018 (asestato)</b>
ENTRATE DA SERVIZI PER CONTO TERZI	52.180.347,73	81.405.000,00
SPESE PER SERVIZI PER CONTO TERZI	52.180.347,73	81.405.000,00

### 3.2. Equilibrio di parte corrente

	<b>ultimo rendiconto approvato 2016</b>	<b>bilancio di previsione 2018 (asestato)</b>
UTILIZZO AVANZO DI AMMINISTRAZIONE	-	22.919,04
FONDO PLURIENNALE VINCOLATO DI ENTRATA	3.272.048,75	1.633.100,80
DISAVANZO DI AMMINISTRAZIONE	723.442,24(-)	723.442,24(-)
ENTRATE CORRENTI	69.075.734,42	79.699.695,16
ENTRATE DI PARTE CORRENTE DESTINATA AD INVESTIMENTI	234.996,54(-)	115.000,00(-)
ENTRATE DI PARTE CAPITALE DESTINATE A SPESE CORRENTI		1.000.000,00
<b>TOTALE RISORSE DISPONIBILI PER PARTE CORRENTE</b>	<b>71.389.344,39</b>	<b>81.517.272,76</b>
SPESE CORRENTI	52.218.878,54	76.421.157,98
SPESE PER RIMBORSO PRESTITI	2.944.121,26	4.297.722,76
FONDO PLURIENNALE VINCOLATO DI SPESA	1.732.054,85	-
<b>TOTALE SPESE CORRENTI</b>	<b>56.895.054,65</b>	<b>80.718.880,74</b>
<b>SALDO GESTIONE CORRENTE</b>	<b>14.494.289,74</b>	<b>798.392,02</b>

### 3.3. Equilibrio in c/capitale e partite finanziarie

	<b>ultimo rendiconto approvato 2016</b>	<b>bilancio di previsione 2018 (asestato)</b>
UTILIZZO AVANZO DI AMMINISTRAZIONE	100.000,00	4.705.425,75
FONDO PLURIENNALE VINCOLATO DI ENTRATA	45.332.739,89	1.506.271,12
ENTRATE C/CAPITALE	14.149.323,12	34.824.392,48
ENTRATE DI PARTE CORRENTE DESTINATE AD INVESTIMENTI	234.996,54	115.000,00
ENTRATE DI PARTE CAPITALE DESTINATE A SPESE CORRENTI		1.000.000,00(-)
<b>TOTALE RISORSE DISPONIBILI PER C/CAPITALE</b>	<b>59.817.059,55</b>	<b>40.151.089,35</b>
SPESE IN C/CAPITALE	50.958.122,21	40.949.481,37
SPESE PER ACQUISIZIONE ATTIVITA' FINANZIARIE	30.000,00	
FONDO PLURIENNALE VINCOLATO DI SPESA	3.985.847,12	
<b>TOTALE SPESE C/CAPITALE</b>	<b>54.973.969,33</b>	<b>49.008.420,40</b>
<b>SALDO GESTIONE C/CAPITALE</b>	<b>4.843.090,22</b>	<b>798.392,02(-)</b>

### 3.4. Risultati della gestione: fondo di cassa e risultato di amministrazione

#### 3.4 a) Rendiconto 2016 approvato

		GESTIONE		
		RESIDUI	COMPETENZA	TOTALE
Fondo di cassa al 1° gennaio 2016				4.589.870,04
RISCOSSIONI	(+)	28.536.616,03	113.562.564,28	142.099.180,31
PAGAMENTI	(-)	30.483.617,31	106.135.565,09	136.619.182,40
SALDO DI CASSA AL 31 DICEMBRE 2016	(=)			10.069.867,95
PAGAMENTI per azioni esecutive non regolarizzate al 31 dicembre	(-)			0,00
FONDO DI CASSA AL 31 DICEMBRE 2016	(=)			10.069.867,95
RESIDUI ATTIVI	(+)	115.074.404,53	42.578.772,13	157.653.176,66
				0,00
RESIDUI PASSIVI	(-)	56.731.312,33	72.931.835,79	129.663.148,12
FONDO PLURIENNALE VINCOLATO PER SPESE CORRENTI	(-)			1.732.054,85
FONDO PLURIENNALE VINCOLATO PER SPESE IN CONTO CAPITALE	(-)			3.985.847,12
RISULTATO DI AMMINISTRAZIONE AL 31 DICEMBRE 2016	(=)			32.341.994,52

#### 3.4 b) Rendiconto 2017 in corso di approvazione ( Delibera Commissariale n. 1 del 27/09/2018)

		GESTIONE		
		RESIDUI	COMPETENZA	TOTALE
Fondo di cassa al 1° gennaio				10.069.867,95
RISCOSSIONI	(+)	31.548.209,97	107.310.848,25	138.859.058,22
PAGAMENTI	(-)	36.681.459,60	107.271.363,06	143.952.822,66
SALDO DI CASSA AL 31 DICEMBRE	(=)			4.976.103,51
PAGAMENTI per azioni esecutive non regolarizzate al 31 dicembre	(-)			0,00
FONDO DI CASSA AL 31 DICEMBRE	(=)			4.976.103,51
RESIDUI ATTIVI	(+)	125.838.983,73	32.799.391,27	158.638.375,00
<i>di cui derivanti da accertamenti di tributi effettuati sulla base della stima del dipartimento delle finanze</i>				0,00
RESIDUI PASSIVI	(-)	86.779.721,83	36.886.345,95	123.666.067,78
FONDO PLURIENNALE VINCOLATO PER SPESE CORRENTI <sup>(1)</sup>	(-)			1.633.100,80
FONDO PLURIENNALE VINCOLATO PER SPESE IN CONTO CAPITALE <sup>(2)</sup>	(-)			1.506.271,12
RISULTATO DI AMMINISTRAZIONE AL 31 DICEMBRE 2017 (A) <sup>(2)</sup>	(=)			36.809.038,81

### 3.5. Composizione del risultato di amministrazione

#### 3.5 a) Composizione del risultato di amministrazione 2016

RISULTATO DI AMMINISTRAZIONE AL 31 DICEMBRE 2016	(=)			32.341.994,52
<b>Composizione del risultato di amministrazione al 31 dicembre 2016</b>				
<b>Parte accantonata</b>				
Fondo crediti di dubbia esazione al 31/12/2016				31.702.383,91
Fondo contezioso				4.500.000,00
Altri accantonamenti				20.823,56
		<b>Totale parte accantonata (B)</b>		<b>36.223.207,47</b>
<b>Parte vincolata</b>				
Vincoli derivanti da leggi e dai principi contabili				4.099.608,06
Vincoli derivanti da trasferimenti				3.295.988,23
Vincoli derivanti da contrazione di mutui				3.868.491,50
Vincoli formalmente attribuiti dall'ente				0,00
Altri vincoli da specificare				2.156.803,95
		<b>Totale parte vincolata (C)</b>		<b>13.420.891,74</b>
		<b>Totale parte destinata agli investimenti (D)</b>		<b>1.912.598,44</b>
		<b>Totale parte disponibile (E)=(A)-(B)-(C)-(D)</b>		<b>-19.214.703,13</b>

#### 3.5 b) Composizione del risultato di amministrazione 2017

RISULTATO DI AMMINISTRAZIONE AL 31 DICEMBRE 2017 (A) <sup>(2)</sup>	(=)			36.809.038,81
<b>Composizione del risultato di amministrazione al 31 dicembre 2017</b>				
<b>Parte accantonata <sup>(3)</sup></b>				
Fondo crediti di dubbia esazione al 31/12/2017 <sup>(4)</sup>				51.668.840,60
Accantonamento residui parenti al 31/12/2017 (solo per le regioni) <sup>(5)</sup>				0,00
Fondo anticipazioni liquidità DL 35 del 2013 e successive modifiche e rifinanziamenti				0,00
Fondo perdite società partecipate				0,00
Fondo contezioso				7.903.037,94
Altri accantonamenti				22.919,04
		<b>Totale parte accantonata (B)</b>		<b>59.594.797,58</b>
<b>Parte vincolata</b>				
Vincoli derivanti da leggi e dai principi contabili				3.767.696,70
Vincoli derivanti da trasferimenti				2.068.572,33
Vincoli derivanti da contrazione di mutui				5.181.530,87
Vincoli formalmente attribuiti dall'ente				0,00
Altri vincoli da specificare				0,00
		<b>Totale parte vincolata (C)</b>		<b>11.017.799,90</b>
		<b>Totale parte destinata agli investimenti (D)</b>		<b>1.912.598,44</b>
		<b>Totale parte disponibile (E)=(A)-(B)-(C)-(D)</b>		<b>-35.716.157,11</b>
<b>Se E è negativo, tale importo è iscritto tra le spese del bilancio di previsione come disavanzo da ripianare <sup>(6)</sup></b>				

### 3.6. Gestione di competenza. Quadro Riassuntivo – Rendiconto 2016

Riscossioni	(+)	113.562.564,28
Pagamenti	(-)	106.135.565,09
<i>Differenza (A)</i>		7.426.999,19
FPV di entrata applicato al bilancio	(+)	48.604.788,64
FPV di spesa	(-)	5.717.901,97
<i>Differenza (B)</i>		42.886.886,67
Residui attivi	(+)	42.578.772,13
Residui passivi	(-)	72.931.835,79
<i>Differenza (C)</i>		-30.353.063,66
Avanzo applicato alla gestione 2016	(D)	100.000,00
Disavanzo di amministrazione		-723.442,24
<b>SALDO DI COMPETENZA</b>		<b>19.337.379,96</b>

**3.7. La verifica straordinaria di cassa** è stata effettuata ai sensi dell'art. 224 del D.Lgs. 267/2000, come risulta dal verbale in data 30/07/2018. Il saldo alla data del 13/07/2018 ammonta ad € 7.678.137,59., di cui fondi vincolati 7.206.376,71

### 3.8 Gestione dei residui

Con deliberazione di G.C. n. 121 del 10.05.2018 e n. 125 del 16.05.2018 è stato approvato il riaccertamento ordinario dei residui ai sensi dell'art. 3, comma 4, del d.Lgs. n. 118/2011.

Con successiva deliberazione di G.C. n. 222 del 18/09/2018 è stato approvato nuovamente il riaccertamento ordinario dei residui al 31 dicembre 2017 procedendo anche alla rettifica dell'errore materiale di digitazione di cancellazione del residuo attivo a cui si era precedentemente incorso in fase di elaborazione dello schema di rendiconto.

Pertanto si riporta l'analisi anzianità dei residui al 31/12/2017 distinti per titolo ed anno di provenienza

#### Residui attivi

Titolo		1	Entrate correnti di natura tributaria, contributiva e perequativa	RESIDUO
			TOTALE RESIDUI ANNO 1990	134,28
			TOTALE RESIDUI ANNO 2000	757,13
			TOTALE RESIDUI ANNO 2001	0,00
			TOTALE RESIDUI ANNO 2005	78.381,17
			TOTALE RESIDUI ANNO 2006	55.098,72
			TOTALE RESIDUI ANNO 2007	1.152.903,09
			TOTALE RESIDUI ANNO 2008	1.057.960,33
			TOTALE RESIDUI ANNO 2009	1.335.456,33
			TOTALE RESIDUI ANNO 2010	1.085.524,90
			TOTALE RESIDUI ANNO 2011	2.496.872,57
			TOTALE RESIDUI ANNO 2012	1.949.102,72
			TOTALE RESIDUI ANNO 2013	4.696.104,81
			TOTALE RESIDUI ANNO 2014	3.423.494,24
			TOTALE RESIDUI ANNO 2015	11.768.497,04
			TOTALE RESIDUI ANNO 2016	10.381.394,36
			TOTALE RESIDUI ANNO 2017	20.429.672,13
			<b>RESIDUO</b>	
		<b>TOTALE TITOLO</b>	<b>1</b>	<b>59.911.353,79</b>
Titolo		2	Trasferimenti correnti	RESIDUO
			TOTALE RESIDUI ANNO 2007	30.424,80
			TOTALE RESIDUI ANNO 2010	680.000,00
			TOTALE RESIDUI ANNO 2011	610.000,00
			TOTALE RESIDUI ANNO 2012	407.627,01
			TOTALE RESIDUI ANNO 2013	472.703,42
			TOTALE RESIDUI ANNO 2014	1.456.787,70
			TOTALE RESIDUI ANNO 2015	1.481.929,55
			TOTALE RESIDUI ANNO 2016	2.093.600,05
			TOTALE RESIDUI ANNO 2017	1.474.831,18
			<b>RESIDUO</b>	
		<b>TOTALE TITOLO</b>	<b>2</b>	<b>8.687.883,71</b>
Titolo		3	Entrate extratributarie	RESIDUO
			TOTALE RESIDUI ANNO 1993	42.021,66
			TOTALE RESIDUI ANNO 1994	8.634,39
			TOTALE RESIDUI ANNO 1995	8.427,53
			TOTALE RESIDUI ANNO 1998	9.123,24
			TOTALE RESIDUI ANNO 1997	9.493,27

TOTALE RESIDUI ANNO 1998	67.340,37
TOTALE RESIDUI ANNO 1999	402.925,35
TOTALE RESIDUI ANNO 2000	365.329,72
TOTALE RESIDUI ANNO 2001	158.199,74
TOTALE RESIDUI ANNO 2002	85.823,35
TOTALE RESIDUI ANNO 2003	278.587,41
TOTALE RESIDUI ANNO 2004	313.807,80
TOTALE RESIDUI ANNO 2005	1.086.666,56
TOTALE RESIDUI ANNO 2006	384.144,33
TOTALE RESIDUI ANNO 2007	752.516,13
TOTALE RESIDUI ANNO 2008	1.131.848,18
TOTALE RESIDUI ANNO 2009	582.543,10
TOTALE RESIDUI ANNO 2010	1.361.680,79
TOTALE RESIDUI ANNO 2011	1.480.165,11
TOTALE RESIDUI ANNO 2012	1.950.038,76
TOTALE RESIDUI ANNO 2013	2.682.200,03
TOTALE RESIDUI ANNO 2014	2.592.941,17
TOTALE RESIDUI ANNO 2015	1.695.984,40
TOTALE RESIDUI ANNO 2016	2.012.901,44
TOTALE RESIDUI ANNO 2017	2.812.201,54

**RESIDUO**

TOTALE TITOLO	3	22.275.545,07
---------------	---	---------------

<b>Titolo</b>	4. Entrate in conto capitale	<b>RESIDUO</b>
---------------	------------------------------	----------------

TOTALE RESIDUI ANNO 1992	73.273,32
TOTALE RESIDUI ANNO 1993	21.098,36
TOTALE RESIDUI ANNO 1994	932,71
TOTALE RESIDUI ANNO 1995	110.713,72
TOTALE RESIDUI ANNO 1996	143.114,63
TOTALE RESIDUI ANNO 1997	97.973,45
TOTALE RESIDUI ANNO 1998	400.868,06
TOTALE RESIDUI ANNO 1999	246.655,43
TOTALE RESIDUI ANNO 2000	2.988.608,49
TOTALE RESIDUI ANNO 2001	7.155.108,20
TOTALE RESIDUI ANNO 2002	7.505.145,34
TOTALE RESIDUI ANNO 2003	2.207.806,57
TOTALE RESIDUI ANNO 2004	4.856.574,67
TOTALE RESIDUI ANNO 2005	4.904.084,90
TOTALE RESIDUI ANNO 2006	3.116.277,58
TOTALE RESIDUI ANNO 2007	2.221.402,01
TOTALE RESIDUI ANNO 2008	622.723,74
TOTALE RESIDUI ANNO 2009	2.397.740,31
TOTALE RESIDUI ANNO 2010	5.908.215,68
TOTALE RESIDUI ANNO 2011	3.773.429,73
TOTALE RESIDUI ANNO 2012	427.407,45
TOTALE RESIDUI ANNO 2013	122.814,56
TOTALE RESIDUI ANNO 2014	1.167.228,48
TOTALE RESIDUI ANNO 2015	29.220,51
TOTALE RESIDUI ANNO 2016	3.482.591,86
TOTALE RESIDUI ANNO 2017	3.969.483,92

**RESIDUO**

TOTALE TITOLO	4	57.730.493,68
---------------	---	---------------

<b>Titolo</b>	6 Accensione Prestiti	<b>RESIDUO</b>
---------------	-----------------------	----------------

TOTALE RESIDUI ANNO 1984	8.394,88
TOTALE RESIDUI ANNO 1985	32.113,24
TOTALE RESIDUI ANNO 1986	11.472,60
TOTALE RESIDUI ANNO 1987	73.452,52
TOTALE RESIDUI ANNO 1988	382.322,83
TOTALE RESIDUI ANNO 1989	15.645,45
TOTALE RESIDUI ANNO 1990	22.470,28
TOTALE RESIDUI ANNO 1992	10.200,40
TOTALE RESIDUI ANNO 1994	67.895,73
TOTALE RESIDUI ANNO 1995	158.086,10
TOTALE RESIDUI ANNO 1997	24.005,37
TOTALE RESIDUI ANNO 1998	26.830,20
TOTALE RESIDUI ANNO 1999	410.981,25
TOTALE RESIDUI ANNO 2002	26.110,63
TOTALE RESIDUI ANNO 2004	67.602,13

TOTALE RESIDUI ANNO 2006	20.424,02
TOTALE RESIDUI ANNO 2007	276.644,21
TOTALE RESIDUI ANNO 2008	837.204,64
TOTALE RESIDUI ANNO 2009	288.395,23
TOTALE RESIDUI ANNO 2010	782.867,45
TOTALE RESIDUI ANNO 2011	171.517,96
TOTALE RESIDUI ANNO 2014	169.028,38
TOTALE RESIDUI ANNO 2015	401.643,79
TOTALE RESIDUI ANNO 2016	533.975,89
TOTALE RESIDUI ANNO 2017	1.200.000,00

**RESIDUO**

TOTALE TITOLO	6	5.799.285,98
---------------	---	--------------

<b>Titolo</b>	9 Entrate per conto terzi e partite di giro	<b>RESIDUO</b>
---------------	---	----------------

TOTALE RESIDUI ANNO 1996	774,69
TOTALE RESIDUI ANNO 1997	231,09
TOTALE RESIDUI ANNO 1998	11.221,80
TOTALE RESIDUI ANNO 1999	49.884,90
TOTALE RESIDUI ANNO 2000	31.069,96
TOTALE RESIDUI ANNO 2001	20.668,03
TOTALE RESIDUI ANNO 2002	29.736,72
TOTALE RESIDUI ANNO 2003	41.794,00
TOTALE RESIDUI ANNO 2004	15.521,37
TOTALE RESIDUI ANNO 2005	39.486,86
TOTALE RESIDUI ANNO 2006	129.860,07
TOTALE RESIDUI ANNO 2007	92.452,95
TOTALE RESIDUI ANNO 2008	62.940,45
TOTALE RESIDUI ANNO 2009	263.482,72

TOTALE RESIDUI ANNO 2010	66.375,53
TOTALE RESIDUI ANNO 2011	22.933,90
TOTALE RESIDUI ANNO 2012	23.393,72
TOTALE RESIDUI ANNO 2013	63.495,19
TOTALE RESIDUI ANNO 2014	14.491,63
TOTALE RESIDUI ANNO 2015	18.190,79
TOTALE RESIDUI ANNO 2016	322.603,90
TOTALE RESIDUI ANNO 2017	2.913.202,50
	RESIDUO
TOTALE TITOLO 9	4.233.812,77

		RESIDUO
TOTALE GENERALE	-	RIEPILOGO FINALE
		158.638.375,00

### Residui passivi

Titolo: 1 Spese correnti		RESIDUO
TOTALE RESIDUI ANNO 1992		40.688,28
TOTALE RESIDUI ANNO 1993		83.060,74
TOTALE RESIDUI ANNO 1994		26.366,40
TOTALE RESIDUI ANNO 1995		42.777,09
TOTALE RESIDUI ANNO 1996		112.848,54
TOTALE RESIDUI ANNO 1997		10.706,17
TOTALE RESIDUI ANNO 1998		37.776,68
TOTALE RESIDUI ANNO 1999		41.658,90
TOTALE RESIDUI ANNO 2000		111.789,05
TOTALE RESIDUI ANNO 2001		1.890,75
TOTALE RESIDUI ANNO 2002		10.587,70
TOTALE RESIDUI ANNO 2004		58.822,83
TOTALE RESIDUI ANNO 2005		107.955,05
TOTALE RESIDUI ANNO 2006		46.348,36
TOTALE RESIDUI ANNO 2007		36.171,39
TOTALE RESIDUI ANNO 2008		404.499,19
TOTALE RESIDUI ANNO 2009		261.844,73
TOTALE RESIDUI ANNO 2010		558.811,34
TOTALE RESIDUI ANNO 2011		448.499,89
TOTALE RESIDUI ANNO 2012		1.374.635,93
TOTALE RESIDUI ANNO 2013		2.482.157,57
TOTALE RESIDUI ANNO 2014		2.653.254,22
TOTALE RESIDUI ANNO 2015		3.551.189,43
TOTALE RESIDUI ANNO 2016		4.979.655,38
TOTALE RESIDUI ANNO 2017		22.916.117,47
		RESIDUO
TOTALE TITOLO 1		40.400.111,08

Titolo: 2 Spese in conto capitale		RESIDUO
TOTALE RESIDUI ANNO 1987		5.582,63
TOTALE RESIDUI ANNO 1990		28.728,46
TOTALE RESIDUI ANNO 1991		27.856,75
TOTALE RESIDUI ANNO 1992		5.423,93
TOTALE RESIDUI ANNO 1993		13.807,28
TOTALE RESIDUI ANNO 1995		18.379,75
TOTALE RESIDUI ANNO 1996		409.096,63
TOTALE RESIDUI ANNO 1997		36.758,08
TOTALE RESIDUI ANNO 1999		2.255,04
TOTALE RESIDUI ANNO 2000		6.172,99
TOTALE RESIDUI ANNO 2001		43.163,97
TOTALE RESIDUI ANNO 2002		126.927,26
TOTALE RESIDUI ANNO 2003		62.984,38
TOTALE RESIDUI ANNO 2004		84.067,12
TOTALE RESIDUI ANNO 2005		64.044,53
TOTALE RESIDUI ANNO 2006		86.167,72
TOTALE RESIDUI ANNO 2007		11.513,00
TOTALE RESIDUI ANNO 2008		3.766,48
TOTALE RESIDUI ANNO 2009		3.734,14
TOTALE RESIDUI ANNO 2010		25.680,46
TOTALE RESIDUI ANNO 2011		5.732,61
TOTALE RESIDUI ANNO 2012		8.111,55
TOTALE RESIDUI ANNO 2013		13,19
TOTALE RESIDUI ANNO 2014		604.211,44
TOTALE RESIDUI ANNO 2015		29.571.889,54
TOTALE RESIDUI ANNO 2016		35.097.654,75
TOTALE RESIDUI ANNO 2017		10.084.216,25
		RESIDUO
TOTALE TITOLO 2		76.335.926,93

Titolo: 3 Spese per incremento attività finanziarie		RESIDUO
---	--	---------

TOTALE RESIDUI ANNO 2016		30.000,00
		RESIDUO
TOTALE TITOLO	3	30.000,00
Titolo 7 Uscite per conto terzi e partite di giro		RESIDUO
TOTALE RESIDUI ANNO 1994		258,23
TOTALE RESIDUI ANNO 1995		154,94
TOTALE RESIDUI ANNO 1998		154,94
TOTALE RESIDUI ANNO 1999		154.128,94
TOTALE RESIDUI ANNO 2000		109.337,86
TOTALE RESIDUI ANNO 2001		335.007,69
TOTALE RESIDUI ANNO 2002		90.083,02
TOTALE RESIDUI ANNO 2003		40.525,76
TOTALE RESIDUI ANNO 2004		18.834,42
TOTALE RESIDUI ANNO 2005		112.154,30
TOTALE RESIDUI ANNO 2006		171.116,28
TOTALE RESIDUI ANNO 2007		42.212,62
TOTALE RESIDUI ANNO 2008		445.772,57
TOTALE RESIDUI ANNO 2009		276.543,38
TOTALE RESIDUI ANNO 2010		42.980,27
TOTALE RESIDUI ANNO 2011		293.756,45
TOTALE RESIDUI ANNO 2012		43.873,43
TOTALE RESIDUI ANNO 2013		77.329,58
TOTALE RESIDUI ANNO 2014		23.952,46
TOTALE RESIDUI ANNO 2015		22.720,71
TOTALE RESIDUI ANNO 2016		713.139,69
TOTALE RESIDUI ANNO 2017		3.886.012,23
		RESIDUO
TOTALE TITOLO	7	6.900.029,77
		RESIDUO
TOTALE GENERALE	-	RIEPILOGO FINALE
		123.666.067,78

#### 4. Obiettivo di finanza pubblica (Patto di stabilità e Pareggio di bilancio)

La determinazione del saldo finanziario da conseguire, fino al 2015, si ricavava dalla differenza tra entrate finali (primi 4 titoli dell'entrata, al netto delle riscossioni di crediti) e spese finali (primi due titoli di spesa al netto delle concessioni di crediti) calcolato in termini di competenza mista, considerando, per la parte corrente, gli accertamenti e gli impegni e, per la parte capitale, gli incassi e i pagamenti. La determinazione del vincolo di finanza pubblica, dal 2016, ha cambiato impostazione con l'introduzione della contabilità armonizzata; l'obiettivo si determina dalla differenza tra entrate finali (primi 5 titoli dell'entrata, al netto delle riscossioni di crediti) e spese finali (primi 3 titoli di spesa al netto delle concessioni di crediti) calcolato in termini di competenza finanziaria potenziata. Il Comune di Avellino ha sempre rispettato gli obiettivi previsti dagli obblighi di coerenza con i vincoli di finanza pubblica.

## 5. Indebitamento

### 5.1. L'evoluzione del debito residuo e delle spese correnti relative al pagamento delle rate

	2013	2014	2015	2016	2017
RIDUZIONI E RIMBORSI DI PRESTITI	2.866.277,96	2.756.245,55	4.069.187,40	2.997.094,24	3.092.039,95
NUOVI MUTUI ASSUNTI	10.747.202,18	6.069.720,99	871.630,34	957.291,38	1.200.000,00
<b>Debito al 31.12.</b>	<b>77.142.372,01</b>	<b>80.455.847,45</b>	<b>77.258.290,39</b>	<b>75.218.487,53</b>	<b>73.326.447,58</b>
rata annua amm.to (capitale+interessi)	5.701.385,27	5.710.824,03	6.075.066,36	6.431.750,58	6.451.627,62

	2017
Residuo debito finale	73.326.447,58
Popolazione residente	54.254
Rapporto tra residuo debito e popolazione residente	13.351,54

### Garanzie principali prestate dall'ente

1. Polizza fideiussoria per mutuo di € 2.500.000,00 contratto nell'anno 2008 dalla Società Sportiva Felice Scandone con l'Istituto di Credito Sportivo, capitale residuo al 31/12/2017 €. 764.606,06.
2. Polizza fideiussoria per mutuo di € 2.851.854,00 contratto nell'anno 2007 dalla Polisportiva Avellino Soc di Progetto srl con l'Istituto di Credito Sportivo, capitale residuo al 31/12/2017 €. 1.613.597,77. In merito a quest'ultima garanzia risulta alla data del 11/06/2018 risulta una somma insoluta pari € 1.148.848,95 ( riferimento nota prot. 45227 del 29/06/2018).

**5.2.** Risulta rispettato anche il limite di cui all'art. 204 del TUEL ai sensi del quale l'importo degli interessi dei prestiti contratti (al netto di eventuali contributi), sommato agli interessi delle fidejussioni, non deve superare il 10% delle entrate correnti del penultimo rendiconto approvato, rispetto all'anno di riferimento.

	2013	2014	2015	2016	2017
Incidenza percentuale attuale degli interessi passivi sulle entrate correnti (art. 204 TUEL)	6,71	6,34	4,94	5,49	4,86

- 5.3. L'Ente ha fatto ricorso all'anticipazione di tesoreria nell'ultimo biennio 2016/2017 rientrando dell'intero importo entro la chiusura dell'esercizio (art. 222 Tuel).
- 5.4. L'Ente ha ottenuto nel 2013 e nel 2014 anticipazioni di liquidità dalla Cassa Depositi e Prestiti spa (art. 1, D.L. n. 35/2013, conv. in L. n. 64/2013) per un importo di € 15.167.299,80.
- 5.5. L'Ente non ha attivato strumenti di finanza derivata.



## 6. Conto del patrimonio

### 6 a) Conto del Patrimonio 2016

STATO PATRIMONIALE (ATTIVO)		Anno	Anno - 1	referimento art.2424 CC	referimento DM 26/4/95
<b>A) CREDITI vs. LO STATO ED ALTRE AMMINISTRAZIONI PUBBLICHE PER LA PARTECIPAZIONE AL FONDO DI DOTAZIONE</b>				<b>A</b>	<b>A</b>
<b>TOTALE CREDITI vs PARTECIPANTI (A)</b>					
<b>B) IMMOBILIZZAZIONI</b>					
<b><u>Immobilizzazioni immateriali</u></b>				<b>BI</b>	<b>BI</b>
I	1 Costi di impianto e di ampliamento			<b>BI1</b>	<b>BI1</b>
	2 Costi di ricerca sviluppo e pubblicità			<b>BI2</b>	<b>BI2</b>
	3 Diritti di brevetto ed utilizzazione opere dell'ingegno			<b>BI3</b>	<b>BI3</b>
	4 Concessioni, licenze, marchi e diritti simile			<b>BI4</b>	<b>BI4</b>
	5 Avviamento			<b>BI5</b>	<b>BI5</b>
	6 Immobilizzazioni in corso ed acconti			<b>BI6</b>	<b>BI6</b>
	9 Altre	686.359,77	512.370,33	<b>BI7</b>	<b>BI7</b>
	<b>Totale immobilizzazioni immateriali</b>	<b>686.359,77</b>	<b>512.370,33</b>		
<b><u>Immobilizzazioni materiali (3)</u></b>					
II	1 Beni demaniali	104.556.920,55	99.481.594,00		
	1.1 Terreni	7.737.864,65	7.369.373,05		
	1.2 Fabbricati	4.937.745,28	5.061.397,87		
	1.3 Infrastrutture	91.881.310,62	87.050.823,08		
	1.9 Altri beni demaniali				
III	2 Altre immobilizzazioni materiali (3)	179.188.313,07	179.054.452,33		
	2.1 Terreni	21.141.097,43	20.990.393,25	<b>BII1</b>	<b>BII1</b>
	a di cui in leasing finanziario				
	2.2 Fabbricati	157.706.029,09	157.658.352,53		
	a di cui in leasing finanziario				
	2.3 Impianti e macchinari	7.881,20		<b>BII2</b>	<b>BII2</b>
	a di cui in leasing finanziario				
	2.4 Attrezzature industriali e commerciali	107.256,51	117.048,58	<b>BII3</b>	<b>BII3</b>
	2.5 Mezzi di trasporto		9.254,74		
	2.6 Macchine per ufficio e hardware	45.236,28	30.902,23		
	2.7 Mobili e arredi	180.473,66	247.823,20		
	2.8 Infrastrutture				
	2.9 Diritti reali di godimento				
	2.99 Altri beni materiali	338,90	677,80		
	3 Immobilizzazioni in corso ed acconti	94.778.560,89	94.120.580,38	<b>BII5</b>	<b>BII5</b>
	<b>Totale immobilizzazioni materiali</b>	<b>378.523.794,51</b>	<b>372.658.626,71</b>		
<b><u>Immobilizzazioni Finanziarie (1)</u></b>					
IV	1 Partecipazioni in	2.966.295,40	2.966.295,40	<b>BIII1</b>	<b>BIII1</b>
	a imprese controllate	2.966.295,40	2.966.295,40	<b>BIII1a</b>	<b>BIII1a</b>
	b imprese partecipate			<b>BIII1b</b>	<b>BIII1b</b>
	c altri soggetti				
	2 Crediti verso	79.619,31	79.619,31	<b>BIII2</b>	<b>BIII2</b>
	a altre amministrazioni pubbliche				
	b imprese controllate	79.050,00	79.050,00	<b>BIII2a</b>	<b>BIII2a</b>
	c imprese partecipate			<b>BIII2b</b>	<b>BIII2b</b>
	d altri soggetti	569,31	569,31	<b>BIII2c</b> <b>BIII2d</b>	<b>BIII2d</b>
	3 Altri titoli			<b>BIII3</b>	
	<b>Totale immobilizzazioni finanziarie</b>	<b>3.045.914,71</b>	<b>3.045.914,71</b>		
<b>TOTALE IMMOBILIZZAZIONI (B)</b>		<b>382.256.068,99</b>	<b>376.214.911,75</b>		

STATO PATRIMONIALE (ATTIVO)		Anno	Anno - 1	riferimento art.2424 CC	riferimento DM 26/4/95
<b>I</b>	<b>C) ATTIVO CIRCOLANTE</b>				
	<u>Rimanenze</u>			CI	CI
	<b>Totale rimanenze</b>				
<b>II</b>	<b>Crediti (2)</b>				
1	Crediti di natura tributaria	38.235.937,03	39.146.279,63		
a	<i>Crediti da tributi destinati al finanziamento della sanità</i>				
b	<i>Altri crediti da tributi</i>	37.376.401,35	38.661.436,21		
c	<i>Crediti da Fondi perequativi</i>	859.535,68	484.843,42		
2	Crediti per trasferimenti e contributi	65.563.099,20	102.319.869,16		
a	<i>verso amministrazioni pubbliche</i>	64.914.342,44	101.672.783,31		
b	<i>imprese controllate</i>			CII2	CII2
c	<i>imprese partecipate</i>			CII3	CII3
d	<i>verso altri soggetti</i>	648.756,76	647.085,85		
3	Verso clienti ed utenti	5.879.696,84	18.812.943,89	CII1	CII1
4	Altri Crediti	14.117.826,07	14.350.744,13	CII5	CII5
a	<i>verso l'erario</i>				
b	<i>per attività svolta per terzi</i>				
c	<i>altri</i>	14.117.826,07	14.350.744,13		
	<b>Totale crediti</b>	<b>123.796.559,14</b>	<b>174.629.836,81</b>		
<b>III</b>	<b>Attività finanziarie che non costituiscono immobilizzi</b>				
1	Partecipazioni			CIII1,2,3 CIII4,5	CIII1,2,3
2	Altri titoli			CIII6	CIII5
	<b>Totale attività finanziarie che non costituiscono immobilizzi</b>				
<b>IV</b>	<b>Disponibilità liquide</b>				
1	Conto di tesoreria	10.069.867,95	4.589.870,04		
a	<i>Istituto tesoriere</i>	10.069.867,95	4.589.870,04		CIV1a
b	<i>presso Banca d'Italia</i>				
2	Altri depositi bancari e postali	195.630,79		CIV1	CIV1b,c
3	Denaro e valori in cassa			CIV2,3	CIV2,3
4	Altri conti presso la tesoreria statale intestati all'ente				
	<b>Totale disponibilità liquide</b>	<b>10.265.498,74</b>	<b>4.589.870,04</b>		
	<b>TOTALE ATTIVO CIRCOLANTE (C)</b>	<b>134.062.057,88</b>	<b>179.219.706,85</b>		
	<b>D) RATEI E RISCONTI</b>				
1	Ratei attivi			D	D
2	Risconti attivi			D	D
	<b>TOTALE RATEI E RISCONTI (D)</b>				
	<b>TOTALE DELL'ATTIVO (A+B+C+D)</b>	<b>516.318.126,87</b>	<b>555.434.618,60</b>		

STATO PATRIMONIALE (PASSIVO)		Anno	Anno - 1	riferimento art.2424 CC	riferimento DM 26/4/95
<b>A) PATRIMONIO NETTO</b>					
I	Fondo di dotazione	26.213.486,22	142.962.299,13	AI	AI
II	Riserve	12.105.211,46	11.668.857,65		
a	<i>da risultato economico di esercizi precedenti</i>			AV, AV, AVI, AVII, AVII	AV, AV, AVI, AVII, AVII
b	<i>da capitale</i>			AII, AIII	AII, AIII
c	<i>da permessi di costruire</i>	12.105.211,46	11.668.857,65		
III	Risultato economico dell'esercizio	4.454.045,26		AIX	AIX
<b>TOTALE PATRIMONIO NETTO (A)</b>		<b>42.772.742,94</b>	<b>154.631.156,78</b>		
<b>B) FONDI PER RISCHI ED ONERI</b>					
1	Per trattamento di quiescenza			B1	B1
2	Per imposte			B2	B2
3	Altri	4.520.823,56		B3	B3
<b>TOTALE FONDI RISCHI ED ONERI (B)</b>		<b>4.520.823,56</b>			
<b>C) TRATTAMENTO DI FINE RAPPORTO</b>					
<b>TOTALE T.F.R. (C)</b>				C	C
<b>D) DEBITI (1)</b>					
1	Debiti da finanziamento	76.348.846,06	77.258.290,39		
a	<i>prestiti obbligazionari</i>	26.391.686,06	26.391.686,06	D1 e D2	D1
b	<i>v/ altre amministrazioni pubbliche</i>	312.855,41	355.004,48		
c	<i>verso banche e tesoriere</i>			D4	D3 e D4
d	<i>verso altri finanziatori</i>	49.644.304,59	50.511.599,85	D5	
2	Debiti verso fornitori	116.841.979,02	30.962.597,52	D7	D6
3	Acconti			D6	D5
4	Debiti per trasferimenti e contributi	3.861.005,86	3.836.347,37		
a	<i>enti finanziati dal servizio sanitario nazionale</i>				
b	<i>altre amministrazioni pubbliche</i>	138.233,53	163.872,03		
c	<i>imprese controllate</i>			D9	D8
d	<i>imprese partecipate</i>	251.173,08	346.153,15	D10	D9
e	<i>altri soggetti</i>	3.471.599,25	3.326.322,19		
5	Altri debiti	6.547.573,74	6.841.776,76	D12, D13, D14	D11, D12, D13
a	<i>tributari</i>	1.335.369,13	832.921,71		
b	<i>verso Istituti di previdenza e sicurezza sociale</i>	809.053,80	649.734,35		
c	<i>per attività svolta per c/terzi (2)</i>				
d	<i>altri</i>	4.403.150,81	5.359.120,70		
<b>TOTALE DEBITI (D)</b>		<b>203.599.404,68</b>	<b>118.899.012,04</b>		
<b>E) RATEI E RISCONTI E CONTRIBUTI AGLI INVESTIMENTI</b>					
I	Ratei passivi			E	E
II	Risconti passivi	265.425.155,69	281.904.449,78	E	E
1	Contributi agli investimenti				
a	<i>da altre amministrazioni pubbliche</i>				
b	<i>da altri soggetti</i>				
2	Concessioni pluriennali				
3	Altri risconti passivi	265.425.155,69	281.904.449,78		
<b>TOTALE RATEI E RISCONTI (E)</b>		<b>265.425.155,69</b>	<b>281.904.449,78</b>		
<b>TOTALE DEL PASSIVO (A+B+C+D+E)</b>		<b>516.318.126,87</b>	<b>555.434.618,60</b>		

STATO PATRIMONIALE (PASSIVO)		Anno	Anno - 1	riferimento art.2424 CC	riferimento DM 26/4/95
	<b>CONTI D'ORDINE</b>				
	1) Impegni su esercizi futuri				
	2) Beni di terzi in uso				
	3) Beni dati in uso a terzi				
	4) Garanzie prestate a amministrazioni pubbliche				
	5) Garanzie prestate a imprese controllate				
	6) Garanzie prestate a imprese partecipate				
7) Garanzie prestate a altre imprese	2.612.264,41	3.489.241,27			
<b>TOTALE CONTI D'ORDINE</b>	<b>2.612.264,41</b>	<b>3.489.241,27</b>			

## 6 b) Conto del Patrimonio 2017 in corso di approvazione

STATO PATRIMONIALE (ATTIVO)		Anno	Anno - 1	riferimento art.2424 CC	riferimento DM 26/4/95
<b>A) CREDITI vs. LO STATO ED ALTRE AMMINISTRAZIONI PUBBLICHE PER LA PARTECIPAZIONE AL FONDO DI DOTAZIONE</b>				<b>A</b>	<b>A</b>
<b>TOTALE CREDITI vs PARTECIPANTI (A)</b>					
<b>B) IMMOBILIZZAZIONI</b>				<b>B1</b>	<b>B1</b>
<b>Immobilizzazioni immateriali</b>				<b>B11</b>	<b>B11</b>
I	1 Costi di impianto e di ampliamento			<b>B12</b>	<b>B12</b>
	2 Costi di ricerca sviluppo e pubblicità			<b>B13</b>	<b>B13</b>
	3 Diritti di brevetto ed utilizzazione opere dell'ingegno			<b>B14</b>	<b>B14</b>
	4 Concessioni, licenze, marchi e diritti simile			<b>B15</b>	<b>B15</b>
	5 Avviamento			<b>B16</b>	<b>B16</b>
	6 Immobilizzazioni in corso ed acconti			<b>B17</b>	<b>B17</b>
	9 Altre	526.659,98	686.359,77		
	<b>Totale immobilizzazioni immateriali</b>	<b>526.659,98</b>	<b>686.359,77</b>		
<b>Immobilizzazioni materiali (3)</b>					
II	1 Beni demaniali	110.621.046,62	104.556.920,55		
	1.1 Terreni	7.745.643,84	7.737.864,65		
	1.2 Fabbricati	4.809.940,46	4.937.745,28		
	1.3 Infrastrutture	97.965.462,32	91.881.310,62		
	1.9 Altri beni demaniali				
III	2 Altre immobilizzazioni materiali (3)	175.720.456,67	179.188.313,07		
	2.1 Terreni	21.141.097,43	21.141.097,43	<b>B11</b>	<b>B11</b>
	a di cui in leasing finanziario				
	2.2 Fabbricati	154.193.976,74	157.706.029,09		
	a di cui in leasing finanziario				
	2.3 Impianti e macchinari	82.278,89	7.881,20	<b>B12</b>	<b>B12</b>
	a di cui in leasing finanziario				
	2.4 Attrezzature industriali e commerciali	34.813,49	107.256,51	<b>B13</b>	<b>B13</b>
	2.5 Mezzi di trasporto				
	2.6 Macchine per ufficio e hardware	63.932,68	45.236,28		
	2.7 Mobili e arredi	192.969,94	180.473,66		
	2.8 Infrastrutture				
	2.99 Altri beni materiali	11.387,50	338,90		
	3 Immobilizzazioni in corso ed acconti	99.547.001,24	94.778.560,89	<b>B15</b>	<b>B15</b>
	<b>Totale immobilizzazioni materiali</b>	<b>385.788.504,53</b>	<b>378.523.794,51</b>		
<b>Immobilizzazioni Finanziarie (1)</b>					
IV	1 Partecipazioni in	2.981.718,71	2.966.295,40	<b>B111</b>	<b>B111</b>
	a imprese controllate	79.050,00	2.966.295,40	<b>B111a</b>	<b>B111a</b>
	b imprese partecipate	2.902.668,71		<b>B111b</b>	<b>B111b</b>
	c altri soggetti				
	2 Crediti verso		79.619,31	<b>B112</b>	<b>B112</b>
	a altre amministrazioni pubbliche				
	b imprese controllate		79.050,00	<b>B112a</b>	<b>B112a</b>
	c imprese partecipate			<b>B112b</b>	<b>B112b</b>
	d altri soggetti		569,31	<b>B112c</b> <b>B112d</b>	<b>B112d</b>
	3 Altri titoli			<b>B113</b>	
	<b>Totale immobilizzazioni finanziarie</b>	<b>2.981.718,71</b>	<b>3.045.914,71</b>		
	<b>TOTALE IMMOBILIZZAZIONI (B)</b>	<b>389.296.883,22</b>	<b>382.256.068,99</b>		

STATO PATRIMONIALE (ATTIVO)		Anno	Anno - 1	riferimento art.2424 CC	riferimento DM 28/4/95
<b>C) ATTIVO CIRCOLANTE</b>				<b>CI</b>	<b>CI</b>
<b>I</b>	<b>Rimanenze</b>				
	<b>Totale rimanenze</b>				
<b>II</b>	<b>Crediti (2)</b>				
1	Crediti di natura tributaria	27.440.766,46	38.235.937,03		
a	Crediti da tributi destinati al finanziamento della sanità				
b	Altri crediti da tributi	27.090.815,88	37.376.401,35		
c	Crediti da Fondi perequativi	349.950,58	859.535,68		
2	Crediti per trasferimenti e contributi	62.633.489,81	65.563.099,20		
a	verso amministrazioni pubbliche	61.994.733,05	64.914.342,44	<b>CII2</b>	<b>CII2</b>
b	imprese controllate			<b>CII3</b>	<b>CII3</b>
c	imprese partecipate				
d	verso altri soggetti	638.756,76	648.756,76		
3	Verso clienti ed utenti	6.951.784,91	5.879.696,84	<b>CII1</b>	<b>CII1</b>
4	Altri Crediti	10.298.891,22	14.117.826,07	<b>CII5</b>	<b>CII5</b>
a	verso l'erario	355.398,00			
b	per attività svolta per c/terzi				
c	altri	9.943.493,22	14.117.826,07		
	<b>Totale crediti</b>	<b>107.324.932,40</b>	<b>123.796.559,14</b>		
<b>III</b>	<b>Attività finanziarie che non costituiscono immobilizzi</b>				
1	Partecipazioni			<b>CIII1,2,3</b> <b>CIII4,5</b>	<b>CIII1,2,3</b>
2	Altri titoli			<b>CIII6</b>	<b>CIII5</b>
	<b>Totale attività finanziarie che non costituiscono immobilizzi</b>				
<b>IV</b>	<b>Disponibilità liquide</b>				
1	Conto di tesoreria	4.976.183,51	10.069.867,95		
a	Istituto tesoriere	4.976.183,51	10.069.867,95		<b>CIV1a</b>
b	presso Banca d'Italia				
2	Altri depositi bancari e postali	495.168,50	195.630,79	<b>CIV1</b>	<b>CIV1b,c</b>
3	Denaro e valori in cassa			<b>CIV2,3</b>	<b>CIV2,3</b>
4	Altri conti presso la tesoreria statale intestati all'ente				
	<b>Totale disponibilità liquide</b>	<b>5.471.262,01</b>	<b>10.265.498,74</b>		
	<b>TOTALE ATTIVO CIRCOLANTE (C)</b>	<b>112.796.194,41</b>	<b>134.062.057,88</b>		
	<b>D) RATEI E RISCONTI</b>			<b>D</b>	<b>D</b>
1	Ratei attivi			<b>D</b>	<b>D</b>
2	Risconti attivi			<b>D</b>	<b>D</b>
	<b>TOTALE RATEI E RISCONTI (D)</b>				
	<b>TOTALE DELL'ATTIVO (A+B+C+D)</b>	<b>502.093.077,63</b>	<b>516.318.126,87</b>		

STATO PATRIMONIALE (PASSIVO)		Anno	Anno - 1	riferimento art.2424 CC	riferimento DM 26/4/95
<b>A) PATRIMONIO NETTO</b>					
I	Fondo di dotazione	-215.805.315,87	25.213.486,22	AI	AI
II	Riserve	246.216.775,22	12.105.211,46		
a	<i>da risultato economico di esercizi precedenti</i>	4.454.045,26		AIV, AV, AVI, AVII, AVII	AIV, AV, AVI, AVII, AVII
b	<i>da capitale</i>			AII, AIII	AII, AIII
c	<i>da permessi di costruire</i>	12.422.970,98	12.105.211,46	AIX	AIX
d	<i>riserve indisponibili per beni demaniali e patrimoniali indisponibili e per i beni culturali</i>	229.339.758,98			
e	<i>altre riserve indisponibili</i>				
III	Risultato economico dell'esercizio	-10.938,20	4.454.045,26	AIX	AIX
<b>TOTALE PATRIMONIO NETTO (A)</b>		<b>30.400.521,15</b>	<b>42.772.742,94</b>		
<b>B) FONDI PER RISCHI ED ONERI</b>					
1	Per trattamento di quiescenza			B1	B1
2	Per imposte			B2	B2
3	Altri	7.731.402,26	4.520.823,56	B3	B3
<b>TOTALE FONDI RISCHI ED ONERI (B)</b>		<b>7.731.402,26</b>	<b>4.520.823,56</b>		
<b>C) TRATTAMENTO DI FINE RAPPORTO</b>					
<b>TOTALE T.F.R. (C)</b>				C	C
<b>D) DEBITI (1)</b>					
1	Debiti da finanziamento	73.326.447,58	75.348.846,06		
a	<i>prestiti obbligazionari</i>	24.802.926,84	26.391.686,06	D1e D2	D1
b	<i>v/ altre amministrazioni pubbliche</i>	269.747,21	312.855,41		
c	<i>verso banche e tesoriere</i>			D4	D3 e D4
d	<i>verso altri finanziatori</i>	48.253.773,53	49.644.304,59	D5	
2	Debiti verso fornitori	111.513.387,80	116.841.979,02	D7	D6
3	Acconti			D6	D5
4	Debiti per trasferimenti e contributi	5.222.650,21	3.861.005,86		
a	<i>enti finanziati dal servizio sanitario nazionale</i>				
b	<i>altre amministrazioni pubbliche</i>	953.790,78	138.233,53		
c	<i>imprese controllate</i>	787.735,00		D9	D8
d	<i>imprese partecipate</i>	446.465,54	251.173,08	D10	D9
e	<i>altri soggetti</i>	3.034.658,89	3.471.599,25		
5	Altri debiti	6.930.029,77	6.547.573,74	D12,D13, D14	D11,D12, D13
a	<i>tributari</i>	723.730,38	1.335.369,13		
b	<i>verso istituti di previdenza e sicurezza sociale</i>	143.198,80	809.053,80		
c	<i>per attività svolta per terzi (2)</i>				
d	<i>altri</i>	6.063.100,59	4.403.150,81		
<b>TOTALE DEBITI ( D)</b>		<b>196.992.515,36</b>	<b>203.599.404,68</b>		
<b>E) RATEI E RISCONTI E CONTRIBUTI AGLI INVESTIMENTI</b>					
I	Ratei passivi			E	E
II	Risconti passivi	266.968.638,86	265.425.155,69	E	E
1	Contributi agli investimenti				
a	<i>da altre amministrazioni pubbliche</i>				
b	<i>da altri soggetti</i>				
2	Concessioni pluriennali				
3	Altri risconti passivi	266.968.638,86	265.425.155,69		
<b>TOTALE RATEI E RISCONTI (E)</b>		<b>266.968.638,86</b>	<b>265.425.155,69</b>		
<b>TOTALE DEL PASSIVO (A+B+C+D+E)</b>		<b>502.093.077,63</b>	<b>516.318.126,87</b>		

STATO PATRIMONIALE (PASSIVO)		Anno	Anno - 1	riferimento art.2424 CC	riferimento DM 26/4/95
<b>CONTI D'ORDINE</b>					
1) Impegni su esercizi futuri		3.139.371,92			
2) Beni di terzi in uso					
3) Beni dati in uso a terzi					
4) Garanzie prestate a amministrazioni pubbliche					
5) Garanzie prestate a imprese controllate					
6) Garanzie prestate a imprese partecipate					
7) Garanzie prestate a altre imprese		2.378.203,83	2.612.264,41		
<b>TOTALE CONTI D'ORDINE</b>		<b>5.517.575,75</b>	<b>2.612.264,41</b>		



## 7. Conto economico

### 7 a) Conto Economico 2016

CONTO ECONOMICO		Anno	Anno - 1	riferimento art. 2425 cc	riferimento DM 26/4/95
<b>A) COMPONENTI POSITIVI DELLA GESTIONE</b>					
1	Proventi da tributi	45.480.180,14			
2	Proventi da fondi perequativi	9.511.758,84			
3	Proventi da trasferimenti e contributi	6.904.138,03			
a	Proventi da trasferimenti correnti	6.904.138,03			A5c E20c
b	Quota annuale di contributi agli investimenti				
c	Contributi agli investimenti				
4	Ricavi delle vendite e prestazioni e proventi da servizi pubblici	3.957.163,20		A1	A1a
a	Proventi derivanti dalla gestione dei beni	848.044,90			
b	Ricavi della vendita di beni	375.882,25			
c	Ricavi e proventi dalla prestazione di servizi	2.733.236,05			
5	Variazioni nelle rimanenze di prodotti in corso di lavorazione, etc. (+/-)			A2	A2
6	Variazione dei lavori in corso su ordinazione			A3	A3
7	Incrementi di immobilizzazioni per lavori interni			A4	A4
8	Altri ricavi e proventi diversi	3.046.188,72		A5	A5 a e b
<b>TOTALE COMPONENTI POSITIVI DELLA GESTIONE (A)</b>		<b>68.899.428,93</b>			
<b>B) COMPONENTI NEGATIVI DELLA GESTIONE</b>					
9	Acquisto di materie prime e/o beni di consumo	283.576,94		B6	B6
10	Prestazioni di servizi	28.039.144,67		B7	B7
11	Utilizzo beni di terzi	80.220,34		B8	B8
12	Trasferimenti e contributi	1.654.748,25			
a	Trasferimenti correnti	1.654.748,25			
b	Contributi agli investimenti ad Amministrazioni pubb.				
c	Contributi agli investimenti ad altri soggetti				
13	Personale	13.710.668,88		B9	B9
14	Ammortamenti e svalutazioni	9.519.142,55		B10	B10
a	Ammortamenti di immobilizzazioni immateriali	270.300,28		B10a	B10a
b	Ammortamenti di immobilizzazioni materiali	9.248.842,27		B10b	B10b
c	Altre svalutazioni delle immobilizzazioni			B10c	B10c
d	Svalutazione dei crediti			B10d	B10d
15	Variazioni nelle rimanenze di materie prime e/o beni di consumo (+/-)			B11	B11
16	Accantonamenti per rischi			B12	B12
17	Altri accantonamenti	1.928.440,24		B13	B13
18	Oneri diversi di gestione	3.906.489,22		B14	B14
<b>TOTALE COMPONENTI NEGATIVI DELLA GESTIONE (B)</b>		<b>59.122.431,09</b>			
<b>DIFFERENZA FRA COMP. POSITIVI E NEGATIVI DELLA GESTIONE ( A-B)</b>		<b>9.776.997,84</b>			
<b>C) PROVENTI ED ONERI FINANZIARI</b>					
<i>Proventi finanziari</i>					
19	Proventi da partecipazioni			C15	C15
a	da società controllate				
b	da società partecipate				
c	da altri soggetti				
20	Altri proventi finanziari	9.330,49		C16	C16
<b>Totale proventi finanziari</b>		<b>9.330,49</b>			
<i>Oneri finanziari</i>					
21	Interessi ed altri oneri finanziari	3.547.551,96		C17	C17
a	Interessi passivi	3.547.551,96			
b	Altri oneri finanziari				
<b>Totale oneri finanziari</b>		<b>3.547.551,96</b>			
<b>TOTALE PROVENTI ED ONERI FINANZIARI (C)</b>		<b>-3.538.221,47</b>			

CONTO ECONOMICO		Anno	Anno - 1	riferimento art. 2425 cc	riferimento DM 26/4/95
	<b>D) RETTIFICHE DI VALORE ATTIVITA' FINANZIARIE</b>				
22	Rivalutazioni			D18	D18
23	Svalutazioni			D19	D19
	<b>TOTALE RETTIFICHE (D)</b>				
	<b>E) PROVENTI ED ONERI STRAORDINARI</b>				
24	<b>Proventi straordinari</b>	<b>1.037.427,22</b>		<b>E20</b>	<b>E20</b>
a	<i>Proventi da permessi di costruire</i>				
b	<i>Proventi da trasferimenti in conto capitale</i>				
c	<i>Sopravvenienze attive e insussistenze del passivo</i>	1.037.427,22			E20b
d	<i>Plusvalenze patrimoniali</i>				E20c
e	<i>Altri proventi straordinari</i>				
	<b>Totale proventi straordinari</b>	<b>1.037.427,22</b>			
25	<b>Oneri straordinari</b>	<b>1.941.724,05</b>		<b>E21</b>	<b>E21</b>
a	<i>Trasferimenti in conto capitale</i>				
b	<i>Sopravvenienze passive e insussistenze dell'attivo</i>	1.941.724,05			E21b
c	<i>Minusvalenze patrimoniali</i>				E21a
d	<i>Altri oneri straordinari</i>				E21d
	<b>Totale oneri straordinari</b>	<b>1.941.724,05</b>			
	<b>TOTALE PROVENTI ED ONERI STRAORDINARI (E)</b>	<b>-904.296,83</b>			
	<b>RISULTATO PRIMA DELLE IMPOSTE (A-B+C+D+E)</b>	<b>5.334.479,54</b>			
26	Imposte (*)	880.434,28		22	22
27	<b>RISULTATO DELL'ESERCIZIO</b>	<b>4.454.045,26</b>		<b>23</b>	<b>23</b>

## 7 b) Conto Economico 2017 in corso di approvazione

CONTO ECONOMICO		Anno	Anno - 1	riferimento art. 2425 cc	riferimento DM 26/4/95
<b>A) COMPONENTI POSITIVI DELLA GESTIONE</b>					
1	Proventi da tributi	36.384.638,21	45.480.180,14		
2	Proventi da fondi perequativi	9.282.424,67	9.511.758,84		
3	Proventi da trasferimenti e contributi	11.579.850,10	6.904.138,03		
a	Proventi da trasferimenti correnti	4.234.912,54	6.904.138,03		A5c
b	Quota annuale di contributi agli investimenti				E20c
c	Contributi agli investimenti	7.344.937,56			
4	Ricavi delle vendite e prestazioni e proventi da servizi pubblici	3.853.187,27	3.957.163,20	A1	A1a
a	Proventi derivanti dalla gestione dei beni	816.830,65	848.044,90		
b	Ricavi della vendita di beni	317.690,10	375.882,25		
c	Ricavi e proventi dalla prestazione di servizi	2.718.666,52	2.733.236,05		
5	Variazioni nelle rimanenze di prodotti in corso di lavorazione, etc. (+/-)			A2	A2
6	Variazione dei lavori in corso su ordinazione			A3	A3
7	Incrementi di immobilizzazioni per lavori interni			A4	A4
8	Altri ricavi e proventi diversi	3.707.931,37	3.046.188,72	A5	A5 a e b
<b>TOTALE COMPONENTI POSITIVI DELLA GESTIONE (A)</b>		<b>64.808.031,62</b>	<b>68.899.428,93</b>		
<b>B) COMPONENTI NEGATIVI DELLA GESTIONE</b>					
9	Acquisto di materie prime e/o beni di consumo	287.121,94	283.576,94	B6	B6
10	Prestazioni di servizi	27.332.439,39	28.039.144,67	B7	B7
11	Utilizzo beni di terzi	156.044,18	80.220,34	B8	B8
12	Trasferimenti e contributi	2.375.469,82	1.654.748,25		
a	Trasferimenti correnti	2.375.469,82	1.654.748,25		
b	Contributi agli investimenti ad Amministrazioni pubb.				
c	Contributi agli investimenti ad altri soggetti				
13	Personale	13.329.594,71	13.710.668,88	B9	B9
14	Ammortamenti e svalutazioni	12.634.885,84	9.519.142,55	B10	B10
a	Ammortamenti di immobilizzazioni immateriali	231.890,88	270.300,28	B10a	B10a
b	Ammortamenti di immobilizzazioni materiali	9.561.359,20	9.248.842,27	B10b	B10b
c	Altre svalutazioni delle immobilizzazioni			B10c	B10c
d	Svalutazione dei crediti	2.841.635,76		B10d	B10d
15	Variazioni nelle rimanenze di materie prime e/o beni di consumo (+/-)			B11	B11
16	Accantonamenti per rischi			B12	B12
17	Altri accantonamenti	5.205,89	1.928.440,24	B13	B13
18	Oneri diversi di gestione	5.293.182,70	3.906.489,22	B14	B14
<b>TOTALE COMPONENTI NEGATIVI DELLA GESTIONE (B)</b>		<b>61.413.944,47</b>	<b>59.122.431,09</b>		
<b>DIFFERENZA FRA COMP. POSITIVI E NEGATIVI DELLA GESTIONE (A-B)</b>		<b>3.394.087,15</b>	<b>9.776.997,84</b>		
<b>C) PROVENTI ED ONERI FINANZIARI</b>					
<u>Proventi finanziari</u>					
19	Proventi da partecipazioni			C15	C15
a	da società controllate				
b	da società partecipate				
c	da altri soggetti				
20	Altri proventi finanziari	4.708,65	9.330,49	C16	C16
<b>Totale proventi finanziari</b>		<b>4.708,65</b>	<b>9.330,49</b>		
<u>Oneri finanziari</u>					
21	Interessi ed altri oneri finanziari	3.359.587,67	3.547.551,96	C17	C17
a	Interessi passivi	3.359.587,67	3.547.551,96		
b	Altri oneri finanziari				
<b>Totale oneri finanziari</b>		<b>3.359.587,67</b>	<b>3.547.551,96</b>		
<b>TOTALE PROVENTI ED ONERI FINANZIARI (C)</b>		<b>-3.354.879,02</b>	<b>-3.538.221,47</b>		

CONTO ECONOMICO		Anno	Anno - 1	riferimento art. 2425 cc	riferimento DM 26/4/95
	<b>D) RETTIFICHE DI VALORE ATTIVITA' FINANZIARIE</b>				
22	Rivalutazioni			D18	D18
23	Svalutazioni			D19	D19
	<b>TOTALE RETTIFICHE (D)</b>				
	<b>E) PROVENTI ED ONERI STRAORDINARI</b>				
24	<b>Proventi straordinari</b>	3.851.588,26	1.037.427,22	E20	E20
a	<i>Proventi da permessi di costruire</i>				
b	<i>Proventi da trasferimenti in conto capitale</i>				
c	<i>Sopravvenienze attive e insussistenze del passivo</i>	3.851.588,26	1.037.427,22		E20b
d	<i>Plusvalenze patrimoniali</i>				E20c
e	<i>Altri proventi straordinari</i>				
	<b>Totale proventi straordinari</b>	3.851.588,26	1.037.427,22		
25	<b>Oneri straordinari</b>	3.063.737,52	1.941.724,05	E21	E21
a	<i>Trasferimenti in conto capitale</i>	787.735,00			
b	<i>Sopravvenienze passive e insussistenze dell'attivo</i>	2.276.002,52	1.941.724,05		E21b
c	<i>Minusvalenze patrimoniali</i>				E21a
d	<i>Altri oneri straordinari</i>				E21d
	<b>Totale oneri straordinari</b>	3.063.737,52	1.941.724,05		
	<b>TOTALE PROVENTI ED ONERI STRAORDINARI (E)</b>	787.850,74	-904.296,83		
	<b>RISULTATO PRIMA DELLE IMPOSTE (A-B+C+D+E)</b>	827.058,87	5.334.479,54		
26	Imposte (*)	837.997,07	880.434,28	22	22
27	<b>RISULTATO DELL'ESERCIZIO</b>	-10.938,20	4.454.045,26	23	23

## 8. Riconoscimento debiti fuori bilancio

In seguito alla richiesta per la verifica degli equilibri di bilancio, i rispettivi settori hanno segnalato i seguenti debiti fuori bilancio da riconoscere, tutt'ora in fase di istruttoria:

Oggetto	Sentenza	Importo
RISARCIMENTO DANNI	SENTENZA TRIBUNALE N.881714	€ 16.000,00
ESPROPRIO	SENTENZA CORTE DI APPELLO DI NAPOLI N.3023/17	€ 35.776,00
ESPROPRIO	SENTENZA TAR N.1587/2017	€ 3.536,70
ESPROPRIO	SENTENZA TRIBUNALE N.846/2017	€ 10.177,45
RISARCIMENTO DANNI	SENTENZA CORTE DE APPELLO N.2049/2015	€ 19.346,36
ESPROPRIO	SENTENZA CORTE DI APPELLO N.2130/2015	€ 130.008,76
ESPROPRIO	DECRETO TRIBUNALE N.129/2016	€ 16.896,19
ESPROPRIO	SENTENZA TRIB. 349/2002	€ 107.454,87
ESPROPRIO		€ 3.575,00
FORNITURA CONDIZIONATORE		€ 2.267,14

RISARCIMENTO DANNI	SENTENZA 3789/2015	€ 6.607,02
LAVORI DI SOMMA URGENZA		€ 1.518,90
LAVORI DI SOMMA URGENZA		€ 8.754,87
LAVORI DI SOMMA URGENZA		€ 27.039,67
LAVORI DI SOMMA URGENZA		€ 15.250,00
LAVORI DI SOMMA URGENZA		€ 71.109,85
LAVORI		€ 66.321,85
RISARCIMENTO DANNI	ORDINANZA TRIBUNALE DI AVELLINO N. 5583/2015	€ 3.145,00
COMPETENZE LEGALI		€ 342,58
LAVORI DI SOMMA URGENZA		€ 26.270,61
RISARCIMENTO DANNI	SENTENZA GIUDICE DI PACE 1770/2015	€ 1.200,00
COMPETENZE LEGALI	ORDINANZA CORTE DI CASSAZIONE 5576/2017	€ 3.100,00
CANONI - LAVORI		€ 638.465,24
	sub - totale	€ 575.698,82
	FATTURA N. 6 DEL 31.01.2011	€ 960,00
	FATTURA N.177 DEL 31.12.2011	€ 968,00
	FATTURA N.3 DEL 30.05.2015	€ 1.830,00
	sub - totale	€ 3.758,00
ONERI DA CONTENZIOSO	SENTENZA CONSIGLIO DI STATO	€ 3.000,00
PULIZIA STRAORDINARIA REFE	FATTURA N.5246/2016	€ 348,08
ONERI DA CONTENZIOSO	SENTENZA GIUDICE N.2852/2015	€ 700,00
CANONI DI LOCAZIONE	BOLLETTINI VARI	€ 19.000,00
PAGAMENTO POLIZZE	POLIZZE 39322	€ 13.901,05
VIGILANZA TRIBUNALE	FATTURA 49084/2012	€ 29.784,24
ONERI DA CONTENZIOSO	IMP.REGISTRO 3004/2013	€ 531,30
	sub - totale	€ 67.264,67

pratiche ufficio legale	sub - totale	€ 767.479,59
	totale generale	€ 1.414.201,08

I predetti debiti fuori bilancio al momento sono privi di copertura finanziaria.

Invece i seguenti debiti fuori bilancio sono stati segnalati precedentemente all'approvazione del bilancio di previsione 2018/2020 e nello stesso documento trovano copertura come da tabella seguente:

SETTORE	ANNO					
	2018	2018	2019	2019	2020	2020
	CORRENTE	CAPITALE	CORRENTE	CAPITALE	CORRENTE	CAPITALE
LAVORI PUBBLICI	331.025,89				54.848,90	
		2.896.318,26		1.581.876,95		2.162.719,24
SERVIZIO LEGALE	288.683,22		244.778,91			
PIANO DI ZONA	158.320,73		158.320,73			
TUTELA E AMBIENTE	161.743,53		584.439,00			
TOTALE	939.773,37	2.896.318,26	987.538,64	1.581.876,95	54.848,90	2.162.719,24

TOTALE COMPLESSIVO	8.623.075,36
--------------------	--------------

## 9. Analisi del contenzioso

Con nota prot.60263/2018 a firma dell'Avvocatura comunale sono state segnalate le seguenti cause di rilevante valore non comprese nell'elenco preso a base della determinazione del fondo contenzioso riportato nel risultato di amministrazione 2017 – fondo contenzioso- in corso di approvazione.

- Giudizi R.G. 3137/2009 e 4413/2009 Tribunale di Avellino risarcimento danni da occupazione illegittima – valore oltre € 520.000,00;
- Giudizi R.G. n. 5004/2014 cessione area destinata al centro autistico –valore oltre € 520.000,00;
- CO.GE..PA Tribunale di Napoli sezione specializzata per le imprese – valore circa € 8.000.000,00;
- Pensi Costruziine (tunnel) Giudizio Tribuanel di Avellino bozza CTU – valore in domanda circa € 8.000.000,00, valore bozza CTU € 1.230.000,00;
- Opposizione Tribunale di Avellino R.G. 817/2018 avverso di D.I. n. 105/2018 € 595.032,34 oltre interessi e spese;
- Opposizione Tribunale di Avellino R.G. 939/2018 avverso di D.I. n89/2018 notificato da Siref Lavori srl per la somma di € 300.475,72 oltre interessi e spese;
- Cariplo/Comune di Avellino + altri Tribunale di Avellino valore circa € 11.000.000,00.

**10. Parametri obiettivi per l'accertamento della condizione di ente strutturalmente deficitario ai sensi dell'art. 242 dei TUEL**

Sia per l'anno 2016 che per il 2017 l'Ente risulta strutturalmente deficitario.

**10 a) parametri 2016**

	Codice	Parametri da considerare per l'individuazione delle condizioni strutturalmente deficitarie (1)	
		<input type="checkbox"/> Si	<input checked="" type="checkbox"/> No
1) Valore negativo del risultato contabile di gestione superiore in termini di valore assoluto al 5 per cento rispetto alle entrate correnti (a tali fini al risultato contabile si aggiunge l'avanzo di amministrazione utilizzato per le spese di investimento);	50010	<input type="checkbox"/> Si	<input checked="" type="checkbox"/> No
2) Volume dei residui attivi di nuova formazione provenienti dalla gestione di competenza e relativi ai titoli I e III, con l'esclusione delle risorse a titolo di fondo sperimentale di riequilibrio di cui all'articolo 2 del decreto legislativo n.23 del 2011 o di fondo di solidarietà di cui all'articolo 1, comma 380 della legge 24 dicembre 2012 n.228, superiori al 42 per cento rispetto ai valori di accertamento delle entrate dei medesimi titoli I e III esclusi gli accertamenti delle predette risorse a titolo di fondo sperimentale di riequilibrio o di fondo di solidarietà;	50020	<input checked="" type="checkbox"/> Si	<input type="checkbox"/> No
3) Ammontare dei residui attivi provenienti dalla gestione dei residui attivi di cui al titolo I e al titolo III superiore al 65 per cento, ad esclusione eventuali residui da risorse a titolo di fondo sperimentale di riequilibrio di cui all'articolo 2 del decreto legislativo n.23 o di fondo di solidarietà di cui all'articolo 1, comma 380 della legge 24 dicembre 2012 n.228, rapportata agli accertamenti della gestione di competenza delle entrate dei medesimi titoli I e III ad esclusione degli accertamenti delle predette risorse a titolo di fondo sperimentale di riequilibrio o di fondo di solidarietà;	50030	<input checked="" type="checkbox"/> Si	<input type="checkbox"/> No
4) Volume dei residui passivi complessivi provenienti dal titolo I superiore al 40 per cento degli impegni della medesima spesa corrente;	50040	<input checked="" type="checkbox"/> Si	<input type="checkbox"/> No
5) Esistenza di procedimenti di esecuzione forzata superiore allo 0,5 per cento delle spese correnti anche se non hanno prodotto vincoli a seguito delle disposizioni di cui all'articolo 159 del tuof;	50050	<input checked="" type="checkbox"/> Si	<input type="checkbox"/> No
6) Volume complessivo delle spese di personale a vario titolo rapportato al volume complessivo delle entrate correnti desumibili dai titoli I, II e III superiore al 40 per cento per i comuni inferiori a 5.000 abitanti, superiore al 39 per cento per i comuni da 5.000 a 29.999 abitanti e superiore al 38 per cento per i comuni oltre i 29.999 abitanti; tale valore è calcolato al netto dei contributi regionali nonché di altri enti pubblici finalizzati a finanziare spese di personale per cui il valore di tali contributi va detratto sia al numeratore che al denominatore del parametro;	50060	<input type="checkbox"/> Si	<input checked="" type="checkbox"/> No
7) Consistenza dei debiti di finanziamento non assistiti da contribuzioni superiore al 150 per cento rispetto alle entrate correnti per gli enti che presentano un risultato contabile di gestione positivo e superiore al 120 per cento per gli enti che presentano un risultato contabile di gestione negativo, fermo restando il rispetto del limite di indebitamento di cui all'articolo 204 del tuof con le modifiche di cui all'art.8, comma 1 della legge 12 novembre 2011, n.183, a decorrere dall'1 gennaio 2012;	50070	<input type="checkbox"/> Si	<input checked="" type="checkbox"/> No
8) Consistenza dei debiti fuori bilancio riconosciuti nel corso dell'esercizio superiore all'1 per cento rispetto ai valori di accertamento delle entrate correnti, fermo restando che l'indice si considera negativo ove tale soglia venga superata in tutti gli ultimi tre esercizi finanziari;	50080	<input checked="" type="checkbox"/> Si	<input type="checkbox"/> No
9) Eventuale esistenza al 31 dicembre di anticipazioni di tesoreria non rimborsate superiori al 5 per cento rispetto alle entrate correnti;	50090	<input type="checkbox"/> Si	<input checked="" type="checkbox"/> No
10) Ripiano squilibri in sede di provvedimento di salvaguardia di cui all'art.193 del tuof con misure di alienazione di beni patrimoniali e/o avanzo di amministrazione superiore al 5% dei valori della spesa corrente, fermo restando quanto previsto dall'art.1, commi 443 e 444 della legge 24 dicembre 2012 n. 228 a decorrere dal 1 gennaio 2013; ove sussistano i presupposti di legge per finanziare il riequilibrio in più esercizi finanziari, viene considerato al numeratore del parametro l'intero importo finanziato con misure di alienazione dei beni patrimoniali, oltre che di avanzo di amministrazione, anche se destinato a finanziare lo squilibrio nei successivi esercizi finanziari(2).	50100	<input type="checkbox"/> Si	<input checked="" type="checkbox"/> No

## 10 b) parametri 2017

	Codice	Parametri da considerare per l'individuazione delle condizioni strutturalmente deficitarie (1)	
		<input type="checkbox"/> Si	<input checked="" type="checkbox"/> No
1) Valore negativo del risultato contabile di gestione superiore in termini di valore assoluto al 5 per cento rispetto alle entrate correnti (a tali fini al risultato contabile si aggiunge l'avanzo di amministrazione utilizzato per le spese di investimento);	50010	<input type="checkbox"/> Si	<input checked="" type="checkbox"/> No
2) Volume dei residui attivi di nuova formazione provenienti dalla gestione di competenza e relativi ai titoli I e III, con l'esclusione delle risorse a titolo di fondo sperimentale di riequilibrio di cui all'articolo 2 del decreto legislativo n.23 del 2011 o di fondo di solidarietà di cui all'articolo 1, comma 380 della legge 24 dicembre 2012 n.228, superiori al 42 per cento rispetto ai valori di accertamento delle entrate dei medesimi titoli I e III esclusi gli accertamenti delle predette risorse a titolo di fondo sperimentale di riequilibrio o di fondo di solidarietà;	50020	<input checked="" type="checkbox"/> Si	<input type="checkbox"/> No
3) Ammontare dei residui attivi provenienti dalla gestione dei residui attivivi di cui al titolo I e al titolo III superiore al 65 per cento, ad esclusione eventuali residui da risorse a titolo di fondo sperimentale di riequilibrio di cui all'articolo 2 del decreto legislativo n.23 o di fondo di solidarietà di cui all'articolo 1, comma 380 della legge 24 dicembre 2012 n.228, rapportata agli accertamenti della gestione di competenza delle entrate dei medesimi titoli I e III ad esclusione degli accertamenti delle predette risorse a titolo di fondo sperimentale di riequilibrio o di fondo di solidarietà;	50030	<input checked="" type="checkbox"/> Si	<input type="checkbox"/> No
4) Volume dei residui passivi complessivi provenienti dal titolo I superiore al 40 per cento degli impegni della medesima spesa corrente;	50040	<input checked="" type="checkbox"/> Si	<input type="checkbox"/> No
5) Esistenza di procedimenti di esecuzione forzata superiore allo 0,5 per cento delle spese correnti anche se non hanno prodotto vincoli a seguito delle disposizioni di cui all'articolo 159 del tuoei;	50050	<input type="checkbox"/> Si	<input checked="" type="checkbox"/> No
6) Volume complessivo delle spese di personale a vario titolo rapportato al volume complessivo delle entrate correnti desumibili dai titoli I, II e III superiore al 40 per cento per i comuni inferiori a 5.000 abitanti, superiore al 39 per cento per i comuni da 5.000 a 29.999 abitanti e superiore al 38 per cento per i comuni oltre i 29.999 abitanti; tale valore è calcolato al netto dei contributi regionali nonché di altri enti pubblici finalizzati a finanziare spese di personale per cui il valore di tali contributi va detratto sia al numeratore che al denominatore del parametro;	50060	<input type="checkbox"/> Si	<input checked="" type="checkbox"/> No
7) Consistenza dei debiti di finanziamento non assistiti da contribuzioni superiore al 150 per cento rispetto alle entrate correnti per gli enti che presentano un risultato contabile di gestione positivo e superiore al 120 per cento per gli enti che presentano un risultato contabile di gestione negativo, fermo restando il rispetto del limite di indebitamento di cui all'articolo 204 del tuoei con le modifiche di cui all'art.8, comma 1 della legge 12 novembre 2011, n.183, a decorrere dall'1 gennaio 2012;	50070	<input checked="" type="checkbox"/> Si	<input type="checkbox"/> No
8) Consistenza dei debiti fuori bilancio riconosciuti nel corso dell'esercizio superiore all'1 per cento rispetto ai valori di accertamento delle entrate correnti, fermo restando che l'indice si considera negativo ove tale soglia venga superata in tutti gli ultimi tre esercizi finanziari;	50080	<input checked="" type="checkbox"/> Si	<input type="checkbox"/> No
9) Eventuale esistenza al 31 dicembre di anticipazioni di tesoreria non rimborsate superiori al 5 per cento rispetto alle entrate correnti;	50090	<input type="checkbox"/> Si	<input checked="" type="checkbox"/> No
10) Ripiano squilibri in sede di provvedimento di salvaguardia di cui all'art.193 del tuoei con misure di alienazione di beni patrimoniali e/o avanzo di amministrazione superiore al 5% dei valori della spesa corrente, fermo restando quanto previsto dall'art.1, commi 443 e 444 della legge 24 dicembre 2012 n. 228 a decorrere dal 1 gennaio 2013; ove sussistano i presupposti di legge per finanziare il riequilibrio in più esercizi finanziari, viene considerato al numeratore del parametro l'intero importo finanziato con misure di alienazione dei beni patrimoniali, oltre che di avanzo di amministrazione, anche se destinato a finanziare lo squilibrio nei successivi esercizi finanziari(2).	50100	<input type="checkbox"/> Si	<input checked="" type="checkbox"/> No



## 11. Organismi controllati, collegati e partecipati

Di seguito sono riportati gli Enti strumentali e società controllate e/o partecipate del Comune di Avellino al 31/12/2017.

PROSPETTO DELLE PARTECIPAZIONI DETENUTE DAL COMUNE DI AVELLINO al 31.12.2017 A SEGUITO DELLA DELIBERA DI CONSIGLIO COMUNALE N. 75/2017									
SOCIETA'	SITO INTERNET	QUOTA DETENUTA DAL COMUNE	DURATA DELLA SOCIETA'	RISULTATO BILANCIO 2012	RISULTATO BILANCIO 2013	RISULTATO BILANCIO 2014	RISULTATO BILANCIO 2015	RISULTATO BILANCIO 2016	RISULTATO BILANCIO 2017
ALTO CALORE SERVIZI S.P.A.	www.altocalore.eu	10,37%	31-dic-50	+ € 144.763,00	- € 5.266.772,00	+ € 158.425,00	- € 30.718.472	+ € 67.159	+ € 37.917
AZIENDA CITTA' SERVIZI S.R.L.	www.acs-av.it	100%	31-dic-50	+ € 9.100,00	- € 53.210,00	+ € 15.231,00	- € 782.735	+ € 87.000	+ € 162.059
* CONSORZIO ENTE D'AMBITO CALORE IRPINO	www.atocaloreirpino.it	7,03%		+ € 223.207,49	+ € 85.960,97	+ € 351.338,59	€ 170.002,49	+ € 2.114.473,55	+ € 2.189.185,17
* CONSORZIO IRPINO PER LA PROMOZIONE DEGLI STUDI UNIVERSITARI	www.consun.it	38,91%	30-ott-25	+ € 560.577,15	+ € 451.473,36	+ € 471.844,53	€ 520.436,98	+ € 566.046,49	+ € 622.389,69
FONDAZIONE UNIVERSITARIA SALERNO	www.fondazione.unisa.it	2,59%	durata indeterminata	n.d.	+ € 114.730,00	+ € 163.330,00	€ 37.732,00	€ 113.036,00	€ 247.855,00
* ente in contabilità finanziaria									

Con nota prot. 62603 del 24/09/2018 a firma del Dirigente del Settore Partecipate sono stati evidenziati i rapporti debiti/crediti tra il Comune di Avellino e gli Enti strumentali e società controllate e/o partecipate.

Per ciascun ente partecipato dal Comune di Avellino, si riportano gli esiti delle risultanze debiti/crediti AL 31.12.2017 derivanti dagli incontri avuti (ad eccezione dell'Alto Calore Servizi spa, i cui rappresentanti, benchè regolarmente invitati via pec, non sono risultati presenti ai diversi incontri fissati dal Comune):

### 1) Autorità d'Ambito Calore Irpino (AATO1 CALORE IRPINO): cfr. verbale del 28.03.2018 – all. 1 –

debiti AATO vs. Comune	€ 84.992,93	L'importo di € 77.948,93 risulta essere stato liquidato con delibera Commissario AATO n. 16 del 01.08.2018	€ 77.948,93 (giusto verbale del giorno 18.12.2017) + € 7.044,00 (quota canoni anno 2017)
crediti AATO vs. Comune	€ 57.924,76	L'importo di € 1.704,13 risulta privo di copertura finanziaria ma non riconosciuto dal Comune di Avellino	* € 1.704,13 (giusto verbale del 18.12.17) + € 56.220,63 (quota anno 2017)

Credito del Comune di Avellino al 31.12.2017: € 84.992,93

Debito riconosciuto del Comune di Avellino al 31.12.2017: 56.220,63 (somma impegnata e da liquidare)

### 2) Consorzio Irpino per la Promozione della Cultura, della Ricerca e degli studi universitari (CIRPU): cfr. verbale del 04.07.2018 – all. 2 –

debiti CIRPU vs. Comune	€ 52.842,32		
crediti CIRPU vs. Comune	€ 297.216,82	L'importo di € 297.216,82 risulta privo di copertura finanziaria	Con DGC n. 164 del 05/06/2018 è stata prevista la possibilità di addvenire ad un accordo transattivo, a saldo delle reciproche pretese

Credito del Comune di Avellino al 31.12.2017: € 52.842,32

Debito riconosciuto del Comune di Avellino al 31.12.2017: 297.216,82 (somma priva di copertura finanziaria)

3) Alto Calore Servizi spa: cfr. nota prot. 25368 del 10/04/2018 - all. 3 -

	da nota Comune prot. 25368 del 10.04.18	da nota informativa Alto Calore Servizi	Differenza
Crediti Comune vs. Alto Calore	4.029.086,99	4.002.646,44	26.440,55
Debito Comune vs. Alto Calore	1.543.067,27	2.878.670,13	-1.335.602,86

A tal proposito, si evidenzia che l'importo riportato nella nota prot. 25368 del 10/04/2018, a firma del Dirigente del Servizio Finanziario, dott. Marotta, quale credito dell'Alto Calore vs. il Comune di Avellino alla data del 31/12/2017, pari ad Euro 1.373.291,44 risulta diverso da quello che si ottiene sommando l'importo di Euro 1.431.278,22 (a titolo di utenze Alto Calore - somme impegnate -) e di Euro 111.789,05 (a titolo di differenza quota consortile anno 2000). La sommatoria dei predetti due importi, pari ad Euro 1.543.067,27 è riportato nel suindicato prospetto.

Alla luce delle suddette risultanze derivanti dalle rispettive note informative al 31.12.2017, emerge che nel bilancio del Comune di Avellino risulta un residuo attivo nei confronti dell'Alto Calore Servizi spa superiore di Euro 26.440,55 rispetto al debito presente, per lo stesso titolo, nel bilancio dell'Alto Calore Servizi spa.

Per quanto riguarda, invece, i debiti del Comune nei confronti dell'Alto Calore Servizi spa al 31.12.2017, risulta una differenza di Euro 1.335.602,86 che dovrebbe prudenzialmente essere oggetto di accantonamento, in attesa della successiva verifica da parte del Settore Ambiente.

4) Azienda Città Servizi srl: cfr. delibera Giunta Comunale n. 78 del 29/03/2018 con la quale è stato preso atto delle risultanze dei rapporti debito/credito reciproci tra il Comune di Avellino e la società Azienda Città Servizi s.r.l. e verbale del 21.09.2018

	da nota prot. 25369 del 10/04/2018	Note	da prospetto ACS 21/09/18	Note	Differenza
Crediti Comune vs. ACS		da documenti al 31.12.2016	12.224,63	n/credito ACS da emettere x fatture emesse al 31.12.2017	
Debito Comune vs. ACS	131.307,11	da fatture emesse al 31.12.2017	654.269,97	di questo importo è stato pagato nel 2018 Euro 131.307,11	522.962,86
Accantonamento a bilancio 2018-2020			322.566,31		
Ulteriore accantonamento da prevedere			188.171,92		

## CONCLUSIONI

Verificata la situazione finanziaria e patrimoniale dell'Ente anche alla luce delle risultanze dello schema di rendiconto 2017 approvato dal Commissario in data 28/09/2018 con delibera n.1 rettificata con delibera n. 2 del 10/10/2018 e rilevata quindi, la presenza di squilibri strutturali in grado di provocarne il dissesto finanziario e non superabili con le misure di cui all'art. 193 e 194 del D.Lgs 267/2000 ove ne sussistano i presupposti, si procederà ad attivare la procedura di riequilibrio finanziario pluriennale.

Avellino, li 10/10/ 2018



IL SEGRETARIO GENERALE

(dott. Riccardo Feola)

IL SINDACO

(dott. Vincenzo Ciampi)