

Prot. 27920
del 5/04/2019

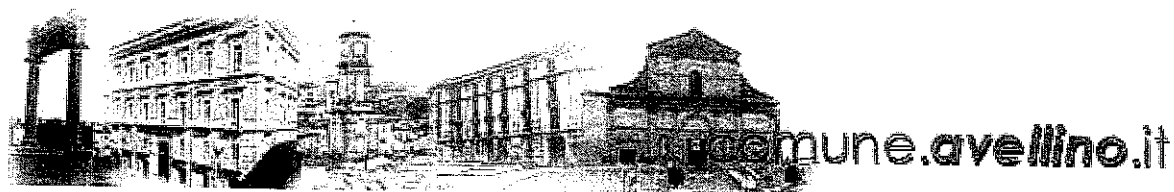

COMUNE DI AVELLINO

Provincia di Avellino



RELAZIONE DI FINE MANDATO

PERIODO 12.07.2018 al 27.11.2018

(Ai sensi dell'art. 4 del D.lgs. 149/2011 comma 4 come modificato dalla Legge 07.12.12 n. 213)

Premessa

La presente relazione viene redatta da province e comuni ai sensi dell'articolo 4 del decreto legislativo 6 settembre 2011, n. 149, recante: "Meccanismi sanzionatori e premiali relativi a regioni, province e comuni, a norma degli articoli 2, 17, e 26 della legge 5 maggio 2009, n. 42" per descrivere le principali attività normative e amministrative svolte durante il mandato, con specifico riferimento a:

- a) sistema e esiti dei controlli interni;
- b) eventuali rilievi della Corte dei conti;
- c) azioni intraprese per il rispetto dei saldi di finanza pubblica programmati e stato del percorso di convergenza verso i fabbisogni standard;
- d) situazione finanziaria e patrimoniale, anche evidenziando le carenze riscontrate nella gestione degli enti controllati dal comune o dalla provincia ai sensi dei numeri 1 e 2 del comma primo dell'articolo 2359 del codice civile, ed indicando azioni intraprese per porvi rimedio;
- e) azioni intraprese per contenere la spesa e stato del percorso di convergenza ai fabbisogni standard, affiancato da indicatori quantitativi e qualitativi relativi agli output dei servizi resi, anche utilizzando come parametro di riferimento realtà rappresentative dell'offerta di prestazioni con il miglior rapporto qualità-costi;
- f) quantificazione della misura dell'indebitamento provinciale o comunale.

Tale relazione è sottoscritta dal Presidente della provincia e dal Sindaco non oltre il novantesimo giorno antecedente la data di scadenza del mandato e, non oltre dieci giorni dopo la sottoscrizione della stessa, deve risultare certificata dall'organo di revisione dell'ente locale e trasmessa al tavolo tecnico interistituzionale istituito presso la Conferenza permanente per il coordinamento della finanza pubblica.

In caso di scioglimento anticipato del Consiglio comunale o provinciale, la sottoscrizione della relazione e la certificazione da parte degli organi di controllo interno avvengono entro venti giorni dal provvedimento di indizione delle elezioni, e, nei tre giorni successivi la relazione e la certificazione sono trasmesse dal presidente della provincia o dal sindaco alla sezione regionale di controllo della Corte dei conti. La relazione di fine mandato e' pubblicata sul sito istituzionale della provincia o del comune entro e non oltre i sette giorni successivi alla data di certificazione effettuata dall'organo di revisione dell'ente locale, con l'indicazione della data di trasmissione alla sezione regionale di controllo della Corte dei conti.)

L'esposizione di molti dei dati viene riportata secondo uno schema già adottato per altri adempimenti di legge in materia per operare un raccordo tecnico e sistematico fra i vari dati ed anche nella finalità di non aggravare il carico di adempimenti degli enti.

La maggior parte delle tabelle, di seguito riportate, sono desunte dagli schemi dei certificati al bilancio ex art. 161 del tuoei e dai questionari inviati dall'organo di revisione economico finanziario alle Sezioni regionali di controllo della Corte dei Conti, ai sensi dell'articolo 1, comma 166 e seguenti della legge n. 266 del 2005. Pertanto, i dati qui riportati trovano corrispondenza nei citati documenti, oltre che nella contabilità dell'ente.

Le informazioni di seguito riportate sono previste per le province e per tutti i comuni.

PARTE I - DATI GENERALI

1.1. Popolazione residente al 31.12.2018.

L'analisi demografica costituisce certamente uno degli approfondimenti di maggior interesse per un amministratore pubblico: non dobbiamo dimenticare, infatti, che tutta l'attività amministrativa posta in essere dall'ente è diretta a soddisfare le esigenze e gli interessi della propria popolazione da molti vista come "cliente/utente" del comune.

La conoscenza pertanto dei principali indici costituisce motivo di interesse perché permette di orientare le politiche pubbliche.

Al 31 Dicembre 2018 la popolazione residente anagrafica risulta essere pari a n. 53952 abitanti.

1.2. Organi Politici

Giunta

Vincenzo CIAMPI
SINDACO
Ferdinando PICARIELLO
VICESINDACO - Personale - Contenzioso - Trasparenza
Donatella BUGLIONE
Sport - Tempo Libero - Politiche Giovanili

Carmine DE ANGELIS
Fondi Europei - Area Vasta - Piano Strategico - Innovazione e Informatizzazione
Rosario DE MARCO
Trasporto Pubblico Locale - Mobilità - Sistema Integrato dei Parcheggi - Protezione Civile
Gianluca FORGIONE
Bilancio - Finanze - Tributi - Partecipate - Patrimonio
Michela MANCUSI
Politiche Culturali - Pubblica Istruzione
Massimo MINGARELLI
Politiche Ambientali ed Energetiche
Maura SARNO
Attività Produttive - Eventi
Rita SCISCIO
Lavori Pubblici - Urbanistica - Governo del Territorio - Pianificazione - PUC

Consiglio Comunale

Sindaco
CIAMPI Vincenzo
MOVIMENTO 5 STELLE
1. AQUINO Antonio - Capogruppo
2. LAUDONIA Alfonso - Vice presidente
3. D'ALIASI Elsa
4. D'ALESSANDRO Arnaldo F
5. RIDENTE Lorenzo
PARTITO DEMOCRATICO
1. PETTITTO Livio
2. NARGI Laura
3. AMBROSONE Enza - Capogruppo
4. MONTANILE Carmine
5. LA VERDE Stefano Antonio Nicola
6. CAPONE Ivo

AVELLINO LIBERA E' PROGRESSISTA

1. PERCOPO Adriana - Capogruppo

AVELLINO DEMOCRATICA

1. IACOVACCI Ettore

DAVVERO AVELLINO

1. FESTA Gianluca - Capogruppo
2. MAGGIO Ugo - Presidente del Consiglio
3. NEGRONE Giuseppe

AVELLINO E' POPOLARE

1. PIZZA Nello - Capogruppo
2. GIORDANO Nicola
3. BILOTTA Alberto
4. PERICOLO Raffaele
5. VERRENGIA Modestino

INSIEME PROTAGONISTI

1. GAETA Gianluca - Capogruppo
2. LUONGO Stefano

FORZA ITALIA

1. IANDOLO Lazzaro
2. FRUNCILLO Ines - Capogruppo

LEGA SALVINI

1. GENOVESE Damiano - Capogruppo
2. MORANO Sabino

MAI PIU'

1. CIPRIANO Luca - Capogruppo
2. GIORDANO Marietta

3. FESTA Leonardo

Si Può

1. ARACE Nadia - Capogruppo

La Svolta inizia da te

1. PREZIOSI Costantino - Capogruppo

1.3.Struttura organizzativa

Dirigente e Responsabile del trattamento dei dati personali ex dlgs 196/2003: Dott. Vincenzo Lissa

I SETTORE AFFARI GENERALI

Segreteria Generale

Servizio Archivio Generale

U.R.P.

Servizi demografici e Servizio elettorale

Ufficio legale e Gestione sinistri

Ufficio Adempimenti d. lgs. 81/2008

Ufficio Pari Opportunità

Dirigente e Responsabile del trattamento dei dati personali ex d.lgs. 196/2003:Dott. Vincenzo Lissa

II SETTORE SERVIZI SOCIALI

Servizi Sociali

Ufficio Politiche dell'Immigrazione

Ufficio Inclusione sociale

Partecipazioni comunali

Dirigente e Responsabile del trattamento dei dati personali ex dlgs 196/2003: Dott. Gianluigi Marotta

III SETTORE RISORSE FINANZIARIE ISTRUZIONE E CULTURA

Gestione spese correnti e programmazione di bilancio
Gestione spese in conto capitale e pagamenti
Entrate e rendicontazione
Economato, gestione rapporti tesoreria/economato
Pubblica Istruzione, Asili Nido, Politiche giovanili, Cultura, Turismo

Dirigente e Responsabile del trattamento dei dati personali ex dlgs 196/2003: Ing. Luigi Angelo Maria Cicalese

IV SETTORE TUTELA AMBIENTALE E GESTIONE DEL PATRIMONIO DELL'ENTE

Ambiente ed ecologia
Tutela Ambientale
Ufficio Verde
Ufficio Energia
Patrimonio
Ufficio Gestione Beni patrimoniali
Sport, gestione e manutenzione impianti sportivi

Dirigente e Responsabile del trattamento dei dati personali ex dlgs 196/2003 (ad interim): Ing. Luigi Angelo Maria Cicalese

V SETTORE LAVORI PUBBLICI ED INFRASTRUTTURE

Ufficio Programmazione Lavori ed Opere Pubbliche
Protezione civile – Pubblica Incolumità
Edilizia scolastica e manutenzione
Progetti PICA, Espropri, Occupazione suolo pubblico e Servizio amministrativo
Ufficio Riqualificazione urbana, Mobilità e trasporti
Ufficio Gestione opere pubbliche attinenti alla viabilità
Commissione di vigilanza pubblico spettacolo
Unità per la riqualificazione delle periferie

Dirigente e Responsabile del trattamento dei dati personali ex dlgs 196/2003: dott. Gianluigi Marotta

VI SETTORE ASSETTO E SVILUPPO DEL TERRITORIO

Programmazione urbanistica - Piani e Programmi
Unità di programmazione Urbanistica, Paesaggio e Rigenerazione Urbana

Sportello Unico Edilizia
Controllo Patrimonio edilizio
Sportello Unico Attività Produttive, Commercio, Artigianato, Annona
Ufficio salute pubblica

Comandante e Responsabile del trattamento dei dati personali ex dlgs 196/2003: Dott. Michele Arvonio

VII SETTORE POLIZIA MUNICIPALE

Polizia Stradale
Polizia Annonaria
Polizia Urbanistica
Vigilanza interna
Vigilanza Patrimonio comunale
Picchetto d'Onore
Vigilanza Pubbliche Manifestazioni
Viabilità e Traffico
Control Room, ZTL
Parcheggi

SERVIZI STRATEGICI

SERVIZIO TRIBUTI - Dirigente e Responsabile del trattamento dei dati personali ex dlgs 196/2003: Dott. Gianluigi Marotta

SERVIZIO EUROPA - Dirigente e Responsabile del trattamento dei dati personali ex dlgs 196/2003: Dott. Vincenzo Lissa

(Comprendente i seguenti uffici/servizi: Unità di gestione, Monitoraggio, Valutazione e Relazioni con il partenariato; Unità di comunicazione, formazione, promozione del territorio e segreteria amministrativa)

SERVIZIO RISORSE UMANE - Dirigente e Responsabile del trattamento dei dati personali ex dlgs 196/2003: Dott. Vincenzo Lissa

(Comprendente i seguenti uffici/servizi: Gestione giuridica del Personale; Gestione economica del Personale, relazioni sindacali e revisione organizzativa dell'Ente e del personale)

UNITA' MANUTENZIONE - Dirigente e Responsabile del trattamento dei dati personali ex dlgs 196/2003 (ad interim): Ing. Luigi Angelo Maria Cicalese

(per la manutenzione ordinaria e straordinaria di: impianti tecnologici, fognature e strade, beni mobili comunali, edilizia cimiteriale, impianti sportivi)

SERVIZIO POLITICHE ABITATIVE - Dirigente e Responsabile del trattamento dei dati personali ex dlgs 196/2003: Dott. Michele Arvonio

(Comprendente i seguenti uffici/servizi: Assegnazione alloggi (Contratti e IACP), Gestione canoni, Gestione art.21 bis, Vigilanza patrimonio ed esecuzione sfratti, Manutenzione alloggi, servizio gestione condomini)

UFFICI IN STAFF --> SINDACO

Avvocatura interna
Segreteria Particolare
Ufficio Stampa

UFFICI IN STAFF --> SEGRETARIO GENERALE

Comunicazione
Ufficio Passi
Autisti
Sistemi Informativi - CED
Servizio Gare, Appalti e Contratti
Anticorruzione e Coordinamento o Controlli successivi
Piano strategico
Trasparenza
Istituzione Teatro e Partecipazioni comunali
Servizio Mediazione

Coordinatore del Piano di Zona: Ing. Luigi Angelo Maria Cicalese

Organigramma: indicare le unità organizzative dell'ente (settori, servizi, uffici, ecc.) (delibera di giunta comunale n. 308 del 18/10/2017 – ultima modifica della macrostruttura dell'Ente).

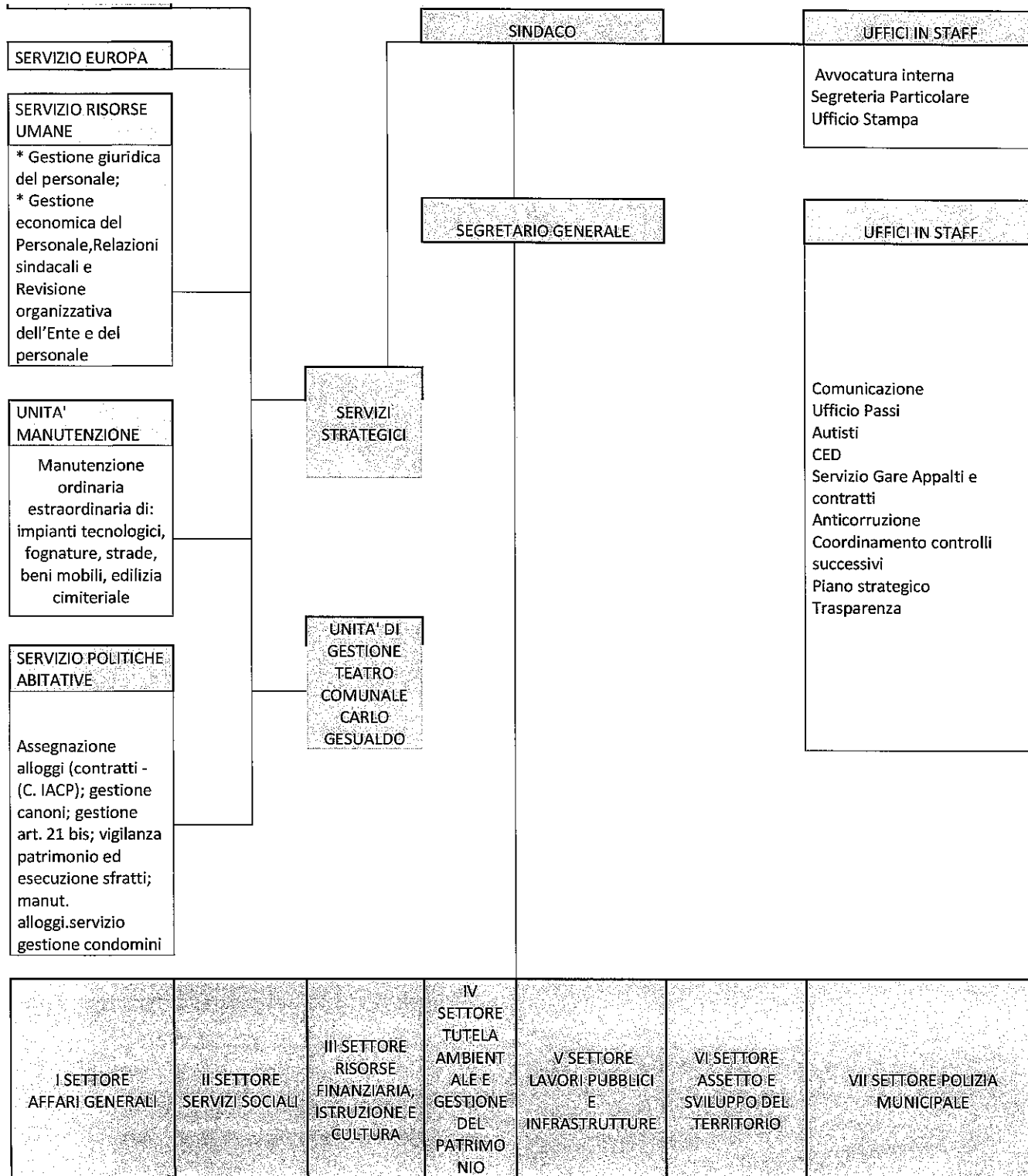

1.4. Condizione giuridica dell'Ente: L'insediamento della nuova amministrazione non proviene da un commissariamento dell'Ente ai sensi dell'articolo 141 o 143 del TUEL. Si dà atto che il Dott. Vincenzo Ciampi è stato proclamato Sindaco in data 12.07.2018 ed è decaduto in data 27.11.2018, giorno in cui si è insediato il Commissario straordinario.

1.5. Condizione finanziaria dell'Ente:

Verificata la situazione finanziaria e patrimoniale dell'Ente anche alla luce delle risultanze dello schema di rendiconto 2017 approvato dal Commissario in data 28/09/2018 con delibera n.1 rettificata con delibera n. 2 del 10/10/2018 e rilevata quindi, la presenza di squilibri strutturali in grado di provocarne il dissesto finanziario e non superabili con le misure di cui all'art. 193 e 194 del D.Lgs 267/2000 ove ne sussistano i presupposti, la giunta comunale con Delibera n. 257 del 31/10/2018 – ha proposto AL CONSIGLIO COMUNALE DI DICHIARARE IL DISSESTO FINANZIARIO.

1.6. Situazione di contesto interno/esterno:

Richiesta di una relazione ai Responsabili dei servizi parte del Sindaco prot. 51394/2018 ai fini della Redazione della relazione di inizio mandato:

Servizio Affari generali: Con nota di riscontro prot. 54080/2018 si comunica quanto segue:

- Composizione delle risorse umane
- Risorse Strumentali
- Residui attivi e passivi

Criticità: “ I residui passivi che fanno capo allo scrivente Servizio riguardano per la maggior parte affidamenti di incarichi a legali fiduciari esterni per giudizi che , talvolta, hanno avuto origine decenni fa.

Per tali fattispecie sarebbe impossibile effettuare una ricognizione esauriente in quanto la documentazione agli atti ereditata risulta frammentaria.....”allo stato sarebbe impossibile conoscere il numero e lo stato dei giudizi affidati ai legali esterni per cui sarebbe estremamente rischioso procedere alla cancellazione dei residui passivi”.

Servizio prevenzione e protezione D.lgs. 81/08: Nota prot. 57766/2018

a) Indicazione delle risorse umane e strumentali assegnate al settore.

Criticità: “ - sicurezza nei luoghi di lavoro del personale dipendente;

- conferimento di incarico a professionisti esterni all'ente per i ruoli di “ Medico competente e RSPP in modo da assicurare quanto previsto dagli obblighi di legge dettati dal D.lgs. 81/2008;
- Eventuali debiti fuori bilancio: Non risultano agli atti debiti fuori bilancio.
- Eventuali problematiche commesse alla riscossione dei crediti riportati tra i residui attivi: Non risultano agli atti crediti.

Servizio protezione civile e pubblica incolumità: Rif. nota prot. 52369/2018

Criticità:

- L'ufficio risulta sotto ridimensionato per il carico di lavoro assegnato e il numero dei dipendenti assegnati;
- Difficoltà nel reperimento delle informazioni da parte degli altri uffici comunali alla redazione delle schede strutturali degli edifici ed infrastrutture strategiche;
- Carico di lavoro per attività inerenti i pubblici spettacoli essendo il servizio Protezione civile e pubblica incolumità annesso anche alla Commissione di Vigilanza sui pubblici spettacoli.

Servizio edilizi scolastica: Rif. nota prot. 52165 del 31/07/2018

Criticità:

- gestione delle gare d'appalto che viene curata direttamente dai responsabili del procedimento

Settore LL.PP : Rif. nota prot. 52091/2018

Criticità:

- Carenza di personale
- Potenziamento dei servizi TOSAP ed Espropri
- Gestione del contenzioso

Servizio riqualificazione e rigenerazione delle periferie: Rif. nota prot. 51881/2018

Criticità:

- Allo stato non sussistono criticità tali da avere riflessi sugli equilibri di bilancio , né si evidenziano criticità nei contratti stipulati e debiti fuori bilancio.

Settore Assetto e Sviluppo del territorio: Rif. nota prot. 52518/2018

Attività in corso:

- Elenco dei piani e dei programmi
- Unità di programmazione e rigenerazione urbana – Urban Center

Servizio Strategico Europa :

Attività in corso:

- Social Housg Picarelli : programma di edilizia residenziale sociale. – realizzazione ex novo di tre fabbricati nel rispetto delle tecniche di bioedilizia e di risparmio energetico

2. **Parametri obiettivi per l'accertamento della condizione di ente strutturalmente deficitario ai sensi dell'art. 242 del TUOEL):** indicare il numero dei parametri obiettivi di deficitarietà risultati positivi all'inizio ed alla fine del mandato:

	Codice	Parametri da considerare per l'individuazione delle condizioni strutturalmente deficitarie (1)	
1) Valore negativo del risultato contabile di gestione superiore in termini di valore assoluto al 5 per cento rispetto alle entrate correnti (a tali fini al risultato contabile si aggiunge l'avanzo di amministrazione utilizzato per le spese di investimento);	50010	<input type="checkbox"/> Sì	<input checked="" type="checkbox"/> No
2) Volume dei residui attivi di nuova formazione provenienti dalla gestione di competenza e relativi ai titoli I e III, con l'esclusione delle risorse a titolo di fondo sperimentale di riequilibrio di cui all'articolo 2 del decreto legislativo n.23 del 2011 o di fondo di solidarietà di cui all'articolo 1, comma 380 della legge 24 dicembre 2012 n.228, superiori al 42 per cento rispetto ai valori di accertamento delle entrate dei medesimi titoli I e III esclusi gli accertamenti delle predette risorse a titolo di fondo sperimentale di riequilibrio o di fondo di solidarietà;	50020	<input checked="" type="checkbox"/> Sì	<input type="checkbox"/> No
3) Ammontare dei residui attivi provenienti dalla gestione dei residui attivi di cui al titolo I e al titolo III superiore al 65 per cento, ad esclusione eventuali residui da risorse a titolo di fondo sperimentale di riequilibrio di cui all'articolo 2 del decreto legislativo n.23 o di fondo di solidarietà di cui all'articolo 1, comma 380 della legge 24 dicembre 2012 n.228, rapportata agli accertamenti della gestione di competenza delle entrate dei medesimi titoli I e III ad esclusione degli accertamenti delle predette risorse a titolo di fondo sperimentale di riequilibrio o di fondo di solidarietà;	50030	<input checked="" type="checkbox"/> Sì	<input type="checkbox"/> No
4) Volume dei residui passivi complessivi provenienti dal titolo I superiore al 40 per cento degli impegni della medesima spesa corrente;	50040	<input checked="" type="checkbox"/> Sì	<input type="checkbox"/> No
5) Esistenza di procedimenti di esecuzione forzata superiore allo 0,5 per cento delle spese correnti anche se non hanno prodotto vincoli a seguito delle disposizioni di cui all'articolo 159 del tuoei;	50050	<input type="checkbox"/> Sì	<input checked="" type="checkbox"/> No
6) Volume complessivo delle spese di personale a vario titolo rapportato al volume complessivo delle entrate correnti desumibili dai titoli I, II e III superiore al 40 per cento per i comuni inferiori a 5.000 abitanti, superiore al 39 per cento per i comuni da 5.000 a 29.999 abitanti e superiore al 38 per cento per i comuni oltre i 29.999 abitanti; tale valore è calcolato al netto dei contributi regionali nonché di altri enti pubblici finalizzati a finanziare spese di personale per cui il valore di tali contributi va detratto sia al numeratore che al denominatore del parametro;	50060	<input type="checkbox"/> Sì	<input checked="" type="checkbox"/> No
7) Consistenza dei debiti di finanziamento non assistiti da contribuzioni superiore al 150 per cento rispetto alle entrate correnti per gli enti che presentano un risultato contabile di gestione positivo e superiore al 120 per cento per gli enti che presentano un risultato contabile di gestione negativo, fermo restando il rispetto del limite di indebitamento di cui all'articolo 204 del tuoei con le modifiche di cui all'art.8, comma 1 della legge 12 novembre 2011, n.183, a decorrere dall'1 gennaio 2012;	50070	<input checked="" type="checkbox"/> Sì	<input type="checkbox"/> No
8) Consistenza dei debiti fuori bilancio riconosciuti nel corso dell'esercizio superiore all'1 per cento rispetto ai valori di accertamento delle entrate correnti, fermo restando che l'indice si considera negativo ove tale soglia venga superata in tutti gli ultimi tre esercizi finanziari;	50080	<input checked="" type="checkbox"/> Sì	<input type="checkbox"/> No
9) Eventuale esistenza al 31 dicembre di anticipazioni di tesoreria non rimborsate superiori al 5 per cento rispetto alle entrate correnti;	50090	<input type="checkbox"/> Sì	<input checked="" type="checkbox"/> No
10) Ripiano squilibri in sede di provvedimento di salvaguardia di cui all'art.193 del tuoei con misure di alienazione di beni patrimoniali e/o avanzo di amministrazione superiore al 5% dei valori della spesa corrente, fermo restando quanto previsto dall'art.1, commi 443 e 444 della legge 24 dicembre 2012 n. 228 a decorrere dal 1 gennaio 2013; ove sussistano i presupposti di legge per finanziare il riequilibrio in più esercizi finanziari, viene considerato al numeratore del parametro l'intero importo finanziato con misure di alienazione dei beni patrimoniali, oltre che di avanzo di amministrazione, anche se destinato a finanziare lo squilibrio nei successivi esercizi finanziari(2).	50100	<input type="checkbox"/> Sì	<input checked="" type="checkbox"/> No

PARTE II

DESCRIZIONE ATTIVITA' NORMATIVA E AMMINISTRATIVA SVOLTE DURANTE IL MANDATO

1. Attività Normativa:

DELIBERE DI GIUNTA

❖ N. 179 del 31/7/2018 - Autorizzazione occupazione suolo pubblico organizzazione parco divertimenti 2018.
❖ N. 180 del 31/07/2018 - APPROVAZIONE PROGRAMMA "AVELLINO ESTATE 2018" – DETERMINAZIONI
❖ N. 192 del 13/08/2018 - Revoca delibera di Giunta Comunale n. 136 del 17/05/2018 di approvazione Rendiconto della Gestione 2017.
❖ N. 197 del 21/08/2018 Avviso per l'acquisizione di Manifestazioni di interesse per l'individuazione di proposte di interventi nell'ambito di progetti comunitari.
❖ N. 202 del 4/09/2018 - Utilizzo dello Stadio Partenio-Lombardi, in via esclusiva, per il mese di settembre 2018 in favore della Società Calcio Avellino S.S.D. a r.l.
❖ N. 203 del 7/09/2018 - Lavori di riqualificazione della strada comunale Archi - Fontanatetta. Versamento oneri per deposito Genio Civile. – Anticipazione Somme con fondi comunali.
❖ N. 210 del 13/09/2018 - AVVISO PUBBLICO "CITTA' CHE LEGGE 2018-2019" MINISTERO DEI BENI E DELLE ATTIVITA' CULTURALI E DEL TURISMO. DETERMINAZIONI.
❖ N.213 del 13/09/2018 - LEGGE REGIONALE N.12 DEL 23 FEBBRAIO 2005.DETERMINAZIONI
❖ N. 216 del 13/09/2018 Datori di lavoro del Comune di Avellino ai sensi dell'art. 2 del D. Lgs 81/08 e ss. mm. e ii – Conferma
❖ N. 220 del 18/09/2018 - Rimodulazione Intervento 14306CM002 dei lavori di adeg. sismico Scuola Materna di Rione Mazzini. Determinazione in merito attuazione e approvazione progetto definitivo degli interventi locali di riduzione del potenziale rischio connesso al fenomeno dello sfondellamento per la Scuola Media Solimena

❖ N. 226 del 21/09/2018 “Sistema di Gestione e Controllo - Si.Ge.Co. dell'Autorità Urbana di Avellino PO FESR 2014-2020 Asse X - Sviluppo Urbano Sostenibile - Programma Integrato Città Sostenibile – PICS” approvato con delibere n. 57 del 06/03/2018 e n. 84 del 06/04/2018. Approvazione modifiche e integrazioni.
❖ N. 246 dell'11/10/218 - SELEZIONE PER L'INDIVIDUAZIONE DI N. 4 LAUREATI PER LO SVOLGIMENTO DELLA PRATICA FORENSE PRESSO L'AVVOCATURA INTERNA DEL COMUNE DI AVELLINO PER L'ANNO 2019.
❖ N. 247 del 12/10/2018 APPROVAZIONE PROTOCOLLO D'INTESA DI PARTENARIATO CON IL LICEO SCIENTIFICO "P. S. MANCINI PER IL PROGETTO "BIBLIOTECHE SCOLASTICHE INNOVATIVE".
❖ N. 248 del 17/10/2028 - PROGETTO OBIETTIVO SICUREZZA 2018 FINANZIATO CON I PROVENTI DI CUI EX ART.208 DEL CODICE DELLA STRADA DELIBERA DI GIUNTA COMUNALE N.56/2018.
❖ N. 251 del 18/10/2018 - PROROGA TITOLARITA' DEGLI INCARICHI DI PP.OO. E A.P.IN SCADENZA, IN BASE AL CCNL DEL 21.05.2018 FUNZIONI LOCALI PER IL TRIENNIO 2016/2018 FINO AL 20 MAGGIO 2019.
❖ N. 253 del 22/10/2018 - SERVIZIO DI REFEZIONE SCOLASTICA PRESSO LE SCUOLE DELL'INFANZIA, PRIMARIE E IL NIDO D'INFANZIA DI PERTINENZA COMUNALE – INDIRIZZI
❖ N. 257 del 31/10/2018- PROPOSTA AL CONSIGLIO COMUNALE DI DICHIARAZIONE DI DISSESTO FINANZIARIO
❖ N. 261 del 5/11/2018 - Protocollo d'intesa tra il Comune di Avellino e la Diocesi di Avellino - Progetto "Museo diffuso" - Approvazione progetto di fattibilità.
❖ N. 263 del 5/11/2018 Piano Strategico città di Avellino – Determinazioni
❖ N. 264 del 5/11/2018 - PROGRAMMA REGIONALE EDILIZIA RESIDENZIALE SOCIALE DI CUI ALL'ART. 8 DEL DPCM 16.07.2009 – CONVENZIONE REGIONE CAMPANIA – COMUNE DI AVELLINO 9/0272015 – SOCIAL HOUSING PICARELLI – DETERMINAZIONI
❖ N. 265 del 5/11/2018 - FONDAZIONE ITS ERMETE – ADEMPIMENTI
❖ N. 266 del 5/11/2018 - POR CAMPANIA FESR 2014-2020 - ASSE X - PROGRAMMA INTEGRATO CITTÀ SOSTENIBILI (P.I.C.S.) - Attuazione P.I.C.S. Città di Avellino
❖ N. 267 del 5/11/2018 - Delibera di Giunta Comunale n. 197 del 29/08/2018 - Esito Manifestazione di interesse per l'individuazione di proposte di interventi nell'ambito di progetti comunitari.
❖ N. 268 del 5/11/2018 "Efficientamento energetico degli edifici pubblici e dell'edilizia abitativa pubblica" a valere su risorse POR Campania FESR 2014/20, ASSE PRIORITARIO 4 “ENERGIA SOSTENIBILE”, OBIETTIVO TEMATICO 4, OBIETTIVO SPECIFICO 4.1. Approvazione progetto esecutivo
❖ N. 271 dell'8 /11/2018 - Approvazione progetto esecutivo a valere sul “POC Campania 2014-2020. Programma di Eventi per la Promozione e valorizzazione delle attività turistiche e culturali”, denominato Avellino Winter Open Art.

❖	N. 282 dell'8/11/2018 - APPROVAZIONE PROTOCOLLO D'INTESA TRA COMUNE DI AVELLINO E COMUNE DI SORBO SERPICO PER RAPPORTO DI COLLABORAZIONE POLIZIA LOCALE DAL 05,11,2018 AL 31,12,2018-APPROVAZIONE PRESTAZIONI EXTRALAVORATIVE ISTR. DI VIG. STANCO LORENZO
❖	N. 283 del 13/11/2018 - Approvazione dello schema di Bilancio Consolidato per l'esercizio 2017 - Proposta al Consiglio Comunale.
❖	N. 285 del 13/11/2018 - APPROVAZIONE SCHEMI DI STATUTO E DELL'ATTO COSTITUTIVO PER LA GESTIONE ASSOCIATA DEI SERVIZI E DEGLI INTERVENTI SOCIALI PER I COMUNI AFFERENTI L'AMBITO TERRITORIALE SOCIALE A04 - PIANO SOCIALE REGIONALE 2016 - 2018.
❖	N. 292 del 15/11/2018 - POC CAMPANIA 2014/2020 Cultura/Turismo, progetto Winter Open Art - Individuazione RUP e Nomina Direttore Artistico.
❖	N. 293 del 15/11/2018 - POC Campania 2014-2020. Programma di Eventi per la Promozione Turistica della Campania il programma di eventi denominato Rafforzamento della proposta teatrale - Nomina Direttore Artistico.
❖	N. 294 del 15/11/2018 - Approvazione progetto esecutivo del programma di eventi denominato "Avellino Winter Open Art" - Rimodulazione.
❖	N. 302 del 22/11/2018 - Aggiornamento Piano Comunale di Protezione Civile Comunale - Individuazione sede C.O.C. – Presa d'atto composizione e nomina dei responsabili delle funzioni.
❖	N. 305 del 22/11/2018 - DIPENDENTE DOTT. DOMENICO SULLO - VICE COMANDANTE DEI VIGILI URBANI - CONVENZIONE CON IL COMUNE DI AIELLO DEL SABATO (AV)
❖	N. 308 del 23/11/2018 - POR CAMPANIA FESR 2014-2020 - ASSE X - Sviluppo urbano sostenibile Programma Integrato Città Sostenibile (P.I.C.S.) - Approvazione Documento di Rafforzamento Amministrativo.
❖	N. 309 del 23/11/2018 PO FESR 2014-2020 ASSE X - Programma Integrato Città Sostenibile (PICS) - Intervento Itinerari turistici del centro storico per la SMART City: comunicazione, app e strumenti tecnologici per una città innovativa" CUP:G39H18000680002 - Approvazione Progetto
❖	N. 310 del 23/11/2018 - PO FESR 2014-2020 ASSE X - Programma Integrato Città Sostenibile (PICS) - Intervento "Museo civico di Villa Amendola e giardino orto botanico- CUP: G33G18000230006. Approvazione Progetto di fattibilità tecnica economica
❖	N. 311 del 23/11/2018 - POR FESR 2014-2020 - ASSE X - Programma Integrato Città Sostenibile (P.I.C.S.) Intervento "Valorizzazione e restauro del Palazzotto - ex Casino Spinola con corte/giardino per eventi culturali" – CUP: G33G18000220006. Approvazione Progetto di Fattibilità.
❖	N. 312 del 23/11/2018 - POR FESR 2014-2020-ASSE X-Programma Integrato Città Sostenibile (P.I.C.S.) Intervento "Sala di esposizione dei prodotti tipici dell'Area Vasta di Avellino – Castello Longobardo" -CUP: G31E18000080006 - Approvazione Progetto di fattibilità tecnica ed economica.
❖	N. 313 del 23/11/2018- POR FESR 2014-2020 - ASSE X - Programma Integrato Città Sostenibile (P.I.C.S.) Intervento "Agenzia di promozione turistica dell'Area Vasta di Avellino - Casina del Principe"-CUP:G35I18000120006-Approvazione Progetto di fattibilità tecnica ed economica.
❖	N. 314 del 23/11/2018 - POR FESR 2014-2020 - ASSE X - Programma Integrato Città Sostenibile (P.I.C.S.) Azione 9.6.6 - Intervento di Recupero e riqualificazione edilizia dell'"Antica Dogana: Centro servizi per i giovani". Approvazione Progetto di fattibilità tecnica ed economica.

❖ N. 315 del 23/11/2018 - PO FESR 2014-2020 - ASSE X - Programma Integrato Città Sostenibile (P.I.C.S.) Intervento "Rigenerazione energetica ed ambientale dell'asse storico per la SMART City: Viale Italia – Porta Ovest della Città di Avellino" CUP: G37G18000000006. - Approvazione Progetto di fattibilità tecnica ed economica
❖ N. 314 del 23/11/2018 - PO FESR 2014-2020 ASSE X - Programma Integrato Città Sostenibile (PICS) – Intervento di "Valorizzazione e restauro della fontana di Bellerofonte – Itinerario "Gli occhi del mare"" CUP: G33G18000210006 - Approvazione Progetto di fattibilità tecnica economica
❖ N. 317 del 23/11/2018 - PO FESR 2014-2020 ASSE X - Programma Integrato Città Sostenibile (PICS) – Intervento di "Riqualificazione e valorizzazione del centro di promozione culturale Casa di Victor Hugo" CUP: G33G18000200006 - Approvazione Progetto di fattibilità tecnica economica.
❖ N. 318 del 23/11/2018 - PO FESR 2014-2020 ASSE X - P.I.C.S. - Intervento "Istituto di Ricerca sulle devianze dello sviluppo e sulle disabilità della prima infanzia, alloggi a rotazione e Parco dell'infanzia, quartiere Valle" - CUP: G38I18000800006 - Approvazione Progetto di fattibilità tecnica economica.
❖ N. 319 del 23/11/2018 - PO FESR 2014-2020 ASSE X - Programma Integrato Città Sostenibile (PICS) - Intervento "Centro servizi e "Appartamenti sociali" quartiere Valle" - CUP: G38C18000090006 - Approvazione Progetto di fattibilità tecnica economica.
❖ N. 320 del 23/11/2018 - PO FESR 2014-2020 ASSE X - P.I.C.S. - Intervento "Sistema integrato di accesso turistico alla SMART City: asse storico Corso Umberto I - via F. Tedesco - Largo S. Spirito - Porta EST della Città di Avellino" - CUP: G37B18000090006 - Approvazione Progetto di fattibilità tecnica economica.
❖ N. 321 del 23/11/2018 - PO FESR 2014-2020 ASSE X - Programma Integrato Città Sostenibile (PICS) - Intervento "Rigenerazione energetica ed ambientale dell'asse storico per la SMART City: Corso Umberto I - via Francesco Tedesco - Porta Est della città di Avellino" - CUP: G39I18000040006 - Approvazione Progetto di fattibilità tecnica
❖ N. 323 del 23/11/2018 - Indirizzi per la soppressione della Commissione Edilizia e l'istituzione della Commissione Locale per il Paesaggio (C.L.P.)

DELIBERE DI CONSIGLIO COMUNALE

❖ N. 76 del 6/09/2018 -Nomina Revisori dei Conti Triennio 2018/2021.
❖ N. 79 del 6/09/2018 - NOMINA COMPONENTI COMMISSIONE PER AGGIORNAMENTO ALBO GIUDICI POPOLARI.
❖ N. 82 del 17/09/2018 - LINEE PROGRAMMATICHE DI MANDATO 2018 - 2023.

❖ N. 92 del 22/09/2018 - MOZIONE PRESENTATA DAL GRUPPO P.D. AD OGGETTO: "STABILIZZAZIONE FUNZIONARI IN SERVIZIO PRESSO IL COMUNE".
❖ N. 95 del 3/11/2018 - Rendiconto della Gestione 2017. Approvazione.
❖ N. 97 del 19/11/2018 - Approvazione Bilancio Consolidato per l'esercizio 2017 - art. 11 bis del D.Lgs. n. 118/2011.
❖ N. 101 del 24/11/2018 - MOZIONE DI SFIDUCIA EX ART. 52 D.Lgs. N. 267/2000

- Si precisa che non sono intervenute modifiche statutarie e/o regolamentari.

2. Attività tributaria

2.1.1 ICI/IMU:

Fattispecie Immobile	Aliquota TASI 2018 (per mille)	Aliquota IMU 2018 (per mille)
Abitazione principale cat. A/2 - A/3 - A/4 - A/5 - A/6 - A/7 E relative pertinenze C/2 - C/6 - C/7	ESENTE	ESENTE
Abitazione principale cat. A/1 - A/8 - A/9 e relative pertinenze C/2 - C/6 - C/7	0,50	5,50 Detrazione € 200,00
Alloggi IACP regolarmente assegnati o di altri enti di edilizia residenziale pubblica aventi le stesse finalità	1,00	9,50 Detrazione € 200,00
Unità immobiliari appartenenti alle cooperative edilizie a proprietà indivisa, adibite ad abitazione principale e relative pertinenze dei soci assegnatari	ESENTE	ESENTE
Fabbricati destinati ad alloggi sociali, ai sensi D.M. delle infrastrutture del 22/04/2008 (assimilati ad abitazione principale)	ESENTE	ESENTE
Ex casa coniugale assegnata al coniuge	ESENTE	ESENTE
Unico immobile, posseduto e non concesso in locazione dal personale in servizio permanente alle Forze Armate, Forze di Polizia ad ordinamento civile nonché del Corpo Nazionale dei Vigili del Fuoco	ESENTE	ESENTE
Unità immobiliare posseduta da anziani che acquisiscono la	ESENTE	ESENTE

residenza in istituti di ricovero o sanitari		
Abitazione posseduta da cittadini italiani residenti all'estero, iscritti A.I.R.E. e pensionati nei paesi di residenza, non locata né data in comodato	ESENTE	ESENTE
Fabbricati rurali ad uso strumentale dell'attività agricola cat. D/10	1,00	ESENTE
Immobili locati a canone concordato (L. 431/98) Escluse cat. A/1 – A/8 – A/9	1,00 pagano il 75% dell'imposta	9.50 pagano il 75% dell'imposta

Comodato d'uso gratuito per immobili di cat. A/2 - A/3 A/4 - A/5 - A/6 - A/7 (unico posseduto) a parenti di 1° grado linea retta, che utilizzano l'immobile per abitazione principale (contratto registrato)	1,00 riduzione del 50%	9.50 riduzione del 50%
Immobili di cat. D (Con esclusione cat. D/10)	1,00	9,50 di cui: 7,60 Quota Stato 1,90 Quota Comune
Terreni agricoli	ESENTE	9.50
Immobili di interesse storico o artistico e immobili dichiarati inagibili o inabitabili	1,00 riduzione del 50%	9.50 riduzione del 50%
Immobili costruttori invenduti e non locati (Beni Merce)	1,00	ESENTI
Per tutte le altre fattispecie di immobili diverse da quelle indicate nei punti precedenti	1,00	9.50

2.1.2 Addizionale IRPEF: aliquota unica 0,70 %

2.1.3 Prelievi sui rifiuti:

Per la TARI (tassa comunale sui rifiuti e servizi) la previsione inserita a bilancio deriva dalla determinazione del piano economico finanziario della gestione del servizio approvato con delibera di C.C. n. 24 del 10/04/2018. La fissazione delle tariffe TARI deve garantire la copertura dell'intero costo della gestione calcolato con il PEF.

L'importo stanziato nel Bilancio 2018 ammonta ad € 13.666.503,27.

2. Attività amministrativa.

3.1. Sistema ed esiti dei controlli interni.

Con Deliberazione Commissariale n. 53 del 20/02/2013 è stato approvato il regolamento interno sui controlli interni il quale all'art. 19 prevede che il controllo venga svolto sotto la direzione del Segretario Generale.

Il controllo successivo è stato effettuato sulle Determine pubblicate dal mese di gennaio al mese di settembre 2018 (Rif. verbale di controllo n. 1 del 13/12/2018 e n. 2 verbali di controllo del 27/12/2018).

I suddetti verbali sono stati trasmessi al Commissario Prefettizio, ai Dirigenti, al Collegio dei Revisori dei Conti, all'O.I.V. e copia degli stessi sono stati conservati agli atti della Segreteria Generale, nonché pubblicati sul sito internet del Comune nella sezione Amministrazione Trasparente.

3.1.1. Controllo di gestione.

Il controllo di gestione mira a verificare l'efficacia, l'efficienza e l'economicità dell'azione amministrativa al fine di ottimizzare il rapporto costi-risultati (art.1, comma I, D.lgs. n.286/1999).

La corretta attivazione del sistema dei controlli interni non può fare a meno del controllo di gestione, che consente di monitorare l'azione amministrativa, rispetto agli obiettivi prefissati e alla programmazione finanziaria, ai costi sostenuti e ai risultati prodotti.

Il controllo di gestione

Soggetti	Unità operativa preposta al controllo di gestione Segretario Comunale Responsabile Settore Risorse Finanziarie Collegio dei Revisori dei conti OIV
Oggetto	Verifica dell'efficacia, dell'azione , l'efficienza e dell'economicità amministrativa , rispetto ai costi sostenuti e ai risultati prodotti
Strumenti	PEG e indicatori di risultato Piano della performance Sistema di misurazione e valutazione della performance
Tempi e Modalità	Rilevazione dei dati relativi ai costi ed ai proventi Rilevazione risultati raggiunti Cadenza periodica, rapportata al Bilancio di Previsione e al PEG
Logica	Supporto ai processi decisionali

Il controllo di gestione non è stato ancora effettuato per il 2018.

3.1.2. Controllo strategico.

Il controllo strategico valuta l'adeguatezza delle scelte compiute in sede di attuazione dei piani, dei programmi e degli altri strumenti di determinazione dell'indirizzo politico, i termini di congruenza tra risultati conseguiti e obiettivi predefiniti

Valutazione e controllo strategico	
Soggetti	Unità operativa preposta al controllo strategico
Oggetto	Congruenza tramandato istituzionale, missione, aree strategiche, obiettivi strategici e piani di azione (albero della performance) Valutazione del processo di programmazione e dei risultati conseguiti.

Strumenti	Piano della performance Sistema di misurazione e valutazione della performance Report controllo di gestione
-----------	--

Tempi e Modalità	Termini di approvazione del Rendiconto annuale della gestione Approvazione del Rendiconto della gestione e della relativa relazione , prescritta dall'art.151, comma 6, del D.lgs. n.267/00, con cui la Giunta Comunale esprime le valutazioni di efficacia dell'azione condotta sulla base dei risultati conseguiti in rapporto ai programmi ed ai costi sostenuti.
Logica	Controllo di "governance"

Il controllo strategico non è stato ancora effettuato per il 2018.

3.1.3. Valutazione delle performance:

Con delibera di Giunta Comunale n. 72 del 23/3/2018 è stato approvato il piano della performance il quale contiene indirizzi ed obiettivi strategici ed operativi dell'ente, indica fasi, tempi ed indicatori utili alla misurazione e valutazione della "performance" dell'amministrazione. Il piano viene adottato in coerenza con gli altri documenti di programmazione dell'ente (bilancio di previsione bilancio pluriennale, Relazione Previsionale e Programmatica, Piano esecutivo di gestione); è lo strumento che dà avvio al ciclo di gestione della performance. È un documento programmatico triennale in cui, in coerenza con le risorse assegnate, sono esplicitati gli obiettivi, gli indicatori ed i target su cui si basa poi la misurazione, la valutazione e la rendicontazione della performance ed è redatto con lo scopo di assicurare la qualità la comprensibilità e l'attendibilità della rappresentazione della performance.

La performance riguarda le competenze legate al ruolo (dirigente, posizione organizzativa, responsabile di un determinato progetto) e comunque il comportamento richiesto nel contesto lavorativo in cui il valutato svolge la sua prestazione, sia esso funzionario con incarichi di responsabilità o componente del gruppo di lavoro o appartenente all'unità operativa.

La performance riguarda le competenze legate al ruolo (dirigente, posizione organizzativa, responsabile di un determinato progetto) e comunque il comportamento richiesto nel contesto lavorativo in cui il valutato svolge la sua prestazione, sia esso funzionario con incarichi di responsabilità o componente del gruppo di lavoro o appartenente all'unità operativa.

La valutazione della performance operativa e organizzativa	
Soggetti	Dirigenti Alte Professionalità Posizioni organizzative
Oggetto	Performance operativa e organizzativa della struttura e dei singoli
Strumenti	Piano della performance e sistema di misurazione e valutazione della performance
Tempi e Modalità	Report periodici Schede individuali Relazioni finali annuali (entro 30 giugno dell'anno successivo a quello da valutare)
Logica	Valutare le prestazioni del personale

3.1.4. Controllo sulle società partecipate/controllate ai sensi dell'art. 147 – quater del TUOEL: descrivere in sintesi le modalità ed i criteri adottati, alla luce dei dati richiesti infra.

Il controllo analogo ha avuto inizio nell'anno 2019 .

PARTE III - SITUAZIONE ECONOMICO FINANZIARIA DELL'ENTE

Per la compilazione dei prospetti e delle tabelle seguenti sono stati considerati gli importi del rendiconto 2017 approvato e del pre- consuntivo 2018 alla data del 04/04/2019

3.1 Sintesi dei dati finanziari a consuntivo del bilancio dell'ente:

ENTRATE (IN EURO)	2017	2018
ENTRATE CORRENTI	57.467.802,71	70.589.334,58
TITOLO 4 - ENTRATE DA ALIENAZIONE E TRASFERIMENTI DI CAPITALE	6.648.565,13	21.023.545,76
TITOLO 6 - ENTRATE DERIVANTI DA ACCENSIONI DI PRESTITI	1.200.000,00	0,00
TOTALE	65.316.367,84	91.612.880,34

SPESE (IN EURO)	2017	2018
TITOLO 1 - SPESE CORRENTI	52.971.437,48	58.304.157,13
TITOLO 2 - SPESE IN CONTO CAPITALE	13.300.359,90	21.032.898,15
TITOLO 4- RIMBORSO DI PRESTITI	3.092.039,95	3.297.722,76

TOTALE	69.363.837,33	82.634.778.04
--------	---------------	---------------

PARTITE DI GIRO (IN EURO)	2017	2018
TITOLO 9 - ENTRATE DA SERVIZI PER CONTO DI TERZI	63.882.970,93	69.686.015,79
TITOLO 7 - SPESE PER SERVIZI PER CONTO DI TERZI	63.882.970,93	69.590.884,77

3.2 Equilibrio parte corrente del bilancio consuntivo relativo agli anni del mandato:

EQUILIBRIO ECONOMICO FINANZIARIO		
	2017	2018
Fondo pluriennale iscritto (entrata)	(+) 1.732.054,85	(+) 1.633.100,80
Disavanzo di amministrazione da	(-) 723.442,24	(-) 723.442,24
Totale titoli (I+II+III) delle entrate	(+) 57.467.802,71	(+) 70.589.334,58
Spese titolo I	(-) 52.971.437,48	(-) 58.304.157,13
Fondo pluriennale di parte corrente (spesa)	(-) 1.633.100,80	0,00
Altri trasferimenti in conto capitale – spese tit. 2.04	(-) 787.735,00	0,00
Rimborso prestiti parte del titolo III al netto delle spese escluse da equilibrio corrente	(-) 3.092.039,95	(-) 3.297.722,76
Somma finale	-7.897,91	9.897.113,25

ALTRE POSTE DIFFERENZIALI CHE HANNO EFFETTO
SULL'EQUILIBRIO DI PARTE CORRENTE

Utilizzo avanzo di amministrazione per spese correnti	(+) 1.442.988,38	(+) 22.919,04
Entrate di parte corrente destinate a spese di investimento in base a specifiche disposizioni di legge o dei principi contabili	(-) 418.923,56	(-) 115.000,00
EQUILIBRIO DI PARTE CORRENTE	1.016.166,91	9.805.032,29

EQUILIBRIO DI PARTE CONTO CAPITALE		
	2017	2018
Utilizzo avanzo di amministrazione per spese di investimento	(+) 1.399.520,49	(+) 4.705.425,75
Fondo pluriennale vincolato destinato a spese in conto capitale iscritto in entrata	(+) 3.985.847,12	(+) 1.506.271,12
Entrate titolo IV	(+) 6.648.565,13	(+) 21.023.545,76
Entrate titolo VI	(+)	0,00
Entrate di parte corrente destinate a spese di investimento	(-) 418.923,56	(-) 115.000,00
Spese titolo II	(-) 13.300.359,90	6.317.344,48
Fondo pluriennale vincolato in c/capitale	(-) 1.506.271,12	0,00
EQUILIBRIO DI PARTE CAPITALE	-366.039,72	6.317.344,48
EQUILIBRIO FINALE	650.127,19	16.122.376,77

3.3 Gestione competenza. Quadro riassuntivo

		2017	2018
Riscossioni	(+)	107.310.848,25	
Pagamenti	(-)		
Differenza	(=)	39.485,19	12.739.398,14
Residui attivi	(+)	32.799.391,27	40.994.138,91
FPV Entrate	(+)		
Residui passivi	(-)		44.660.303,73
Differenza	(=)	1.670.432,48	12.212.605,24
Fondo pluriennale	(-)		0,00
Fondo pluriennale	(-)		0,00
Avanzo (+) o Disavanzo (-)	(=)	-1.468.939,44	12.212.605,24

3.4 Risultati della gestione: fondo di cassa , risultato di amministrazione e composizione del risultato di amministrazione 2017 e 2018

**PROSPETTO DIMOSTRATIVO DEL RISULTATO DI AMMINISTRAZIONE
ANNO 2017**

		GESTIONE		
		RESIDUI	COMPETENZA	TOTALE
Fondo di cassa al 1° gennaio				10.069.857,95
RISCOSSIONI	(+)	31.548.209,97	107.310.846,25	138.858.056,22
PAGAMENTI	(-)	36.681.459,60	107.271.363,08	143.952.822,68
SALDO DI CASSA AL 31 DICEMBRE	(=)			4.976.103,51
PAGAMENTI per azioni esecutive non regolarizzate al 31 dicembre	(-)			0,00
FONDO DI CASSA AL 31 DICEMBRE	(=)			4.976.103,51
RESIDUI ATTIVI	(+)	125.638.983,73	32.799.391,27	158.638.375,00
<i>di cui derivanti da accertamenti di tributi effettuati sulla base della stima del dipartimento delle finanze</i>				0,00
RESIDUI PASSIVI	(-)	86.779.721,83	36.886.345,95	123.666.067,78
FONDO PLURIENNALE VINCOLATO PER SPESE CORRENTI ⁽¹⁾	(-)			1.633.100,80
FONDO PLURIENNALE VINCOLATO PER SPESE IN CONTO CAPITALE ⁽¹⁾	(-)			1.506.271,12
RISULTATO DI AMMINISTRAZIONE AL 31 DICEMBRE 2017 (A) ⁽²⁾	(=)			36.809.038,81
Composizione del risultato di amministrazione al 31 dicembre 2017				
Parte accantonata ⁽³⁾				
Fondo crediti di dubbia esazione al 31/12/2017 ⁽⁴⁾				51.668.840,60
Accantonamento residui perenti al 31/12/2017 (solo per le regioni) ⁽⁵⁾				0,00
Fondo anticipazioni liquidità DL 35 del 2013 e successive modifiche e rifinanziamenti				0,00
Fondo perdite società partecipate				0,00
Fondo contenzioso				7.803.037,94
Altri accantonamenti				22.919,04
Totale parte accantonata (B)				59.594.797,58
Parte vincolata				
Vincoli derivanti da leggi e dai principi contabili				3.767.696,70
Vincoli derivanti da trasferimenti				2.068.572,33
Vincoli derivanti da contrazione di mutui				5.181.530,87
Vincoli formalmente attribuiti dall'ente				0,00
Altri vincoli da specificare				0,00
Totale parte vincolata (C)				11.017.799,90
Totale parte destinata agli investimenti (D)				1.912.598,44
Totale parte disponibile (E)=(A)-(B)-(C)-(D)				-35.716.157,11
Se E è negativo, tale importo è iscritto tra le spese del bilancio di previsione come disavanzo da ripianare ⁽⁶⁾				

**PROSPETTO DIMOSTRATIVO DEL RISULTATO DI AMMINISTRAZIONE
ANNO 2018**

		GESTIONE		
		RESIDUI	COMPETENZA	TOTALE
Fondo di cassa al 1° gennaio				4.976.103,51
RISCOSSIONI	(+)	25.434.820,56	120.304.757,22	145.739.577,78
PAGAMENTI	(-)	34.016.680,71	107.565.359,06	141.582.019,79
SALDO DI CASSA AL 31 DICEMBRE	(=)			9.133.661,50
PAGAMENTI per azioni esecutive non regolarizzate al 31 dicembre	(-)			0,00
FONDO DI CASSA AL 31 DICEMBRE	(=)			9.133.661,50
RESIDUI ATTIVI	(+)	129.303.474,78	40.994.138,91	170.297.613,69
<i>di cui derivanti da accertamenti di tributi effettivi sulla base della stima del dipartimento delle finanze</i>				0,00
RESIDUI PASSIVI	(-)	67.203.865,44	44.660.303,73	111.864.169,17
FONDO PLURIENNALE VINCOLATO PER SPESE CORRENTI (1)	(-)			0,00
FONDO PLURIENNALE VINCOLATO PER SPESE IN C.T.O. CAPITALE (1)	(-)			0,00
RISULTATO DI AMMINISTRAZIONE AL 31 DICEMBRE 2018 (A) (2)	(=)			67.567.106,02
Composizione del risultato di amministrazione al 31 dicembre 2018				
Parte accantonata (B)				
Fondo crediti di dubbia esazione al 31/12/2018 (4)				65.824.044,94
Accantonamento residui prenti al 31/12/2018 (solo per le regioni) (5)				0,00
Fondo anticipazioni liquidità DL 35 del 2013 e successive modifiche e rifinanziamenti				0,00
Fondo perdite società partecipate				0,00
Fondo contezioso				3.120.000,00
Altri accantonamenti				0,00
Totale parte accantonata (B)				68.944.044,94
Parte vincolata				
Vincoli derivanti da leggi e dai principi contabili				3.767.666,70
Vincoli derivanti da trasferimenti				4.820.072,37
Vincoli derivanti da contrazione di mutui				3.644.513,58
Vincoli formalmente attribuiti dall'ente				0,00
Altri vincoli da specificare				0,00
Totale parte vincolata (C)				12.232.252,65
Totale parte destinata agli investimenti (D)				1.912.598,44
Totale parte disponibile (E)=(A)-(B)-(C)-(D)				-15.521.820,01
Se E è negativo, tale importo è iscritto tra le spese del bilancio di previsione come disavanzo da ripianare (6)				

Con riferimento al Fondo di cassa

F. di cassa al 13/07/2018 è pari ad € 7.678.137, 59 (COME DA VERIFICA STRAORDINARIA)

F. di cassa alla data del 27 novembre 2018 € 4.459.305,25 (COME DA VERIFICA STRAORDINARIA)

4 Gestione dei residui: si riporta l'anzianità dei residui al 31/12/2017 distinti per titolo ed anno di provenienza

Residui attivi

Titolo	1	Entrate correnti di natura tributaria, contributiva e perequativa	RESIDUO	
			TOTALE RESIDUI ANNO	
			1990	134,25
			TOTALE RESIDUI ANNO	
			2000	757,13
			TOTALE RESIDUI ANNO	
			2001	0,00
			TOTALE RESIDUI ANNO	
			2005	78.381,17
			TOTALE RESIDUI ANNO	
			2006	55.098,72
			TOTALE RESIDUI ANNO	
			2007	1.152.903,09
			TOTALE RESIDUI ANNO	
			2008	1.057.960,33
			TOTALE RESIDUI ANNO	
			2009	1.335.456,33
			TOTALE RESIDUI ANNO	
			2010	1.085.524,90
			TOTALE RESIDUI ANNO	
			2011	2.496.872,57
			TOTALE RESIDUI ANNO	
			2012	1.949.102,72
			TOTALE RESIDUI ANNO	
			2013	4.696.104,81
			TOTALE RESIDUI ANNO	
			2014	3.423.494,24
			TOTALE RESIDUI ANNO	11.768.497,04

	2015	
	TOTALE RESIDUI ANNO 2016	10.381.394,36
	TOTALE RESIDUI ANNO 2017	20.429.672,13
		RESIDUO
TOTALE TITOLO	1	59.911.353,79

Titolo	2 Trasferimenti correnti	
		RESIDUO
	TOTALE RESIDUI ANNO 2007	30.424,80
	TOTALE RESIDUI ANNO 2010	660.000,00
	TOTALE RESIDUI ANNO 2011	610.000,00
	TOTALE RESIDUI ANNO 2012	407.627,01
	TOTALE RESIDUI ANNO 2013	472.703,42
	TOTALE RESIDUI ANNO 2014	1.456.767,70
	TOTALE RESIDUI ANNO 2015	1.481.929,55
	TOTALE RESIDUI ANNO 2016	2.093.600,05
	TOTALE RESIDUI ANNO 2017	1.474.831,18
		RESIDUO
TOTALE TITOLO	2	8.687.883,71

Titolo	3 Entrate extratributarie	
		RESIDUO

TOTALE RESIDUI ANNO 1993	42.021,66
TOTALE RESIDUI ANNO 1994	8.634,39
TOTALE RESIDUI ANNO 1995	8.427,53
TOTALE RESIDUI ANNO 1996	9.123,24
TOTALE RESIDUI ANNO 1997	9.493,27
TOTALE RESIDUI ANNO 1998	67.340,37
TOTALE RESIDUI ANNO 1999	402.925,35
TOTALE RESIDUI ANNO 2000	365.329,72
TOTALE RESIDUI ANNO 2001	158.199,74
TOTALE RESIDUI ANNO 2002	85.823,35
TOTALE RESIDUI ANNO 2003	278.587,41
TOTALE RESIDUI ANNO 2004	313.807,50
TOTALE RESIDUI ANNO 2005	1.086.666,56
TOTALE RESIDUI ANNO 2006	384.144,33
TOTALE RESIDUI ANNO 2007	752.516,13
TOTALE RESIDUI ANNO 2008	1.131.848,18
TOTALE RESIDUI ANNO 2009	582.543,10
TOTALE RESIDUI ANNO	1.361.680,79

2010	
TOTALE RESIDUI ANNO 2011	1.480.165,11
TOTALE RESIDUI ANNO 2012	1.950.038,76
TOTALE RESIDUI ANNO 2013	2.682.200,03
TOTALE RESIDUI ANNO 2014	2.592.941,17
TOTALE RESIDUI ANNO 2015	1.695.984,40
TOTALE RESIDUI ANNO 2016	2.012.901,44
TOTALE RESIDUI ANNO 2017	2.812.201,54

	RESIDUO
TOTALE TITOLO 3	22.275.545,07

Titolo 4 Entrate in conto capitale	
	RESIDUO
TOTALE RESIDUI ANNO 1992	73.273,32
TOTALE RESIDUI ANNO 1993	21.098,36
TOTALE RESIDUI ANNO 1994	932,71
TOTALE RESIDUI ANNO 1995	110.713,72
TOTALE RESIDUI ANNO 1996	143.114,63
TOTALE RESIDUI ANNO 1997	97.973,45

TOTALE RESIDUI ANNO 1998	400.868,06
TOTALE RESIDUI ANNO 1999	246.655,43
TOTALE RESIDUI ANNO 2000	2.988.608,49
TOTALE RESIDUI ANNO 2001	7.155.108,20
TOTALE RESIDUI ANNO 2002	7.505.145,34
TOTALE RESIDUI ANNO 2003	2.207.806,57
TOTALE RESIDUI ANNO 2004	4.656.574,67
TOTALE RESIDUI ANNO 2005	4.904.084,90
TOTALE RESIDUI ANNO 2006	3.116.277,58
TOTALE RESIDUI ANNO 2007	2.221.402,01
TOTALE RESIDUI ANNO 2008	622.723,74
TOTALE RESIDUI ANNO 2009	2.397.740,31
TOTALE RESIDUI ANNO 2010	5.908.215,68
TOTALE RESIDUI ANNO 2011	3.773.429,73
TOTALE RESIDUI ANNO 2012	427.407,45
TOTALE RESIDUI ANNO 2013	122.814,56
TOTALE RESIDUI ANNO 2014	1.167.228,48
TOTALE RESIDUI ANNO	29.220,51

2015	
TOTALE RESIDUI ANNO 2016	3.462.591,86
TOTALE RESIDUI ANNO 2017	3.969.483,92
	RESIDUO
TOTALE TITOLO 4	57.730.493,68

Titolo 6 Accensione Prestiti	
	RESIDUO
TOTALE RESIDUI ANNO 1984	8.394,68
TOTALE RESIDUI ANNO 1985	32.113,24
TOTALE RESIDUI ANNO 1986	11.472,60
TOTALE RESIDUI ANNO 1987	73.452,52
TOTALE RESIDUI ANNO 1988	362.322,83
TOTALE RESIDUI ANNO 1989	15.645,45
TOTALE RESIDUI ANNO 1990	22.470,28
TOTALE RESIDUI ANNO 1992	10.200,40
TOTALE RESIDUI ANNO 1994	67.895,73
TOTALE RESIDUI ANNO 1995	158.086,10
TOTALE RESIDUI ANNO 1997	24.005,37
TOTALE RESIDUI ANNO 1998	26.830,20

TOTALE RESIDUI ANNO 1999	410.981,25
TOTALE RESIDUI ANNO 2002	26.110,63
TOTALE RESIDUI ANNO 2004	67.602,13

TOTALE RESIDUI ANNO 2006	20.424,02
TOTALE RESIDUI ANNO 2007	276.644,21
TOTALE RESIDUI ANNO 2008	637.204,64
TOTALE RESIDUI ANNO 2009	288.396,23
TOTALE RESIDUI ANNO 2010	782.867,45
TOTALE RESIDUI ANNO 2011	171.517,96
TOTALE RESIDUI ANNO 2014	169.028,38
TOTALE RESIDUI ANNO 2015	401.643,79
TOTALE RESIDUI ANNO 2016	533.975,89
TOTALE RESIDUI ANNO 2017	1.200.000,00
	RESIDUO

TOTALE TITOLO 6	5.799.285,98
-----------------	--------------

T 9 Entrate per conto terzi e partite di giro	
---	--

it o l o	
	RESIDUO
	TOTALE RESIDUI ANNO 1996
	774,69
	TOTALE RESIDUI ANNO 1997
	231,09
	TOTALE RESIDUI ANNO 1998
	11.221,80
	TOTALE RESIDUI ANNO 1999
	49.884,90
	TOTALE RESIDUI ANNO 2000
	31.069,96
	TOTALE RESIDUI ANNO 2001
	20.668,03
	TOTALE RESIDUI ANNO 2002
	29.736,72
	TOTALE RESIDUI ANNO 2003
	41.794,00
	TOTALE RESIDUI ANNO 2004
	15.521,37
	TOTALE RESIDUI ANNO 2005
	39.486,86
	TOTALE RESIDUI ANNO 2006
	129.860,07
	TOTALE RESIDUI ANNO 2007
	92.452,95
	TOTALE RESIDUI ANNO 2008
	62.940,45
	TOTALE RESIDUI ANNO 2009
	263.482,72
	TOTALE RESIDUI ANNO 2010
	66.375,53

	TOTALE RESIDUI ANNO 2011	22.933,90
	TOTALE RESIDUI ANNO 2012	23.393,72
	TOTALE RESIDUI ANNO 2013	63.495,19
	TOTALE RESIDUI ANNO 2014	14.491,63
	TOTALE RESIDUI ANNO 2015	18.190,79
	TOTALE RESIDUI ANNO 2016	322.603,90
	TOTALE RESIDUI ANNO 2017	2.913.202,50
	RESIDUO	
TOTALE TITOLO 9		4.233.812,77

	RESIDUO	
GTOTALE GENERALE	RIEPILOGO FINALE	158.638.375,00

Residui passivi

Titolo	1 Spese correnti	
		RESIDUO
	TOTALE RESIDUI ANNO 1992	40.688,28
	TOTALE RESIDUI ANNO 1993	83.060,74

TOTALE RESIDUI ANNO 1994	26.366,40
TOTALE RESIDUI ANNO 1995	42.777,09
TOTALE RESIDUI ANNO 1996	112.848,54
TOTALE RESIDUI ANNO 1997	10.706,17
TOTALE RESIDUI ANNO 1998	37.776,68
TOTALE RESIDUI ANNO 1999	41.656,90
TOTALE RESIDUI ANNO 2000	111.789,05
TOTALE RESIDUI ANNO 2001	1.890,75
TOTALE RESIDUI ANNO 2002	10.587,70
TOTALE RESIDUI ANNO 2004	58.822,83
TOTALE RESIDUI ANNO 2005	107.955,05
TOTALE RESIDUI ANNO 2006	46.348,36
TOTALE RESIDUI ANNO 2007	36.171,39
TOTALE RESIDUI ANNO 2008	404.499,19
TOTALE RESIDUI ANNO 2009	261.844,73
TOTALE RESIDUI ANNO 2010	558.811,34
TOTALE RESIDUI ANNO 2011	448.499,89
TOTALE RESIDUI ANNO	1.374.635,93

2012		
TOTALE RESIDUI ANNO		2.482.157,57
2013		
TOTALE RESIDUI ANNO		2.653.254,22
2014		
TOTALE RESIDUI ANNO		3.551.189,43
2015		
TOTALE RESIDUI ANNO		4.979.655,38
2016		
TOTALE RESIDUI ANNO		22.916.117,47
2017		
		RESIDUO
TOTALE TITOLO	1	40.400.111,08

Titolo		2	Spese in conto capitale	
				RESIDUO
TOTALE RESIDUI ANNO				5.582,63
1987				
TOTALE RESIDUI ANNO				26.726,46
1990				
TOTALE RESIDUI ANNO				27.856,75
1991				
TOTALE RESIDUI ANNO				5.423,93
1992				
TOTALE RESIDUI ANNO				13.807,28
1993				
TOTALE RESIDUI ANNO				18.378,75
1995				
TOTALE RESIDUI ANNO				409.096,63
1996				
TOTALE RESIDUI ANNO				36.758,08
1997				

TOTALE RESIDUI ANNO 1999	2.255,04
TOTALE RESIDUI ANNO 2000	6.172,99
TOTALE RESIDUI ANNO 2001	43.163,97
TOTALE RESIDUI ANNO 2002	126.927,26
TOTALE RESIDUI ANNO 2003	62.984,38
TOTALE RESIDUI ANNO 2004	84.067,12
TOTALE RESIDUI ANNO 2005	64.044,53
TOTALE RESIDUI ANNO 2006	86.157,72
TOTALE RESIDUI ANNO 2007	11.513,00
TOTALE RESIDUI ANNO 2008	3.766,48
TOTALE RESIDUI ANNO 2009	3.734,14
TOTALE RESIDUI ANNO 2010	25.680,46
TOTALE RESIDUI ANNO 2011	5.732,61
TOTALE RESIDUI ANNO 2012	8.111,55
TOTALE RESIDUI ANNO 2013	13,19
TOTALE RESIDUI ANNO 2014	504.211,44
TOTALE RESIDUI ANNO 2015	29.571.889,54
TOTALE RESIDUI ANNO	35.097.654,75

		2016	
		TOTALE RESIDUI ANNO 2017	10.084.216,25
			RESIDUO
TOTALE TITOLO	2		76.335.926,93

Titolo	3	Spese per incremento attività finanziarie	
			RESIDUO
		TOTALE RESIDUI ANNO 2016	30.000,00
			RESIDUO
TOTALE TITOLO	3		30.000,00

Titolo	7	Uscite per conto terzi e partite di giro	RESIDUO
		TOTALE RESIDUI ANNO 1994	258,23
		TOTALE RESIDUI ANNO 1995	154,94
		TOTALE RESIDUI ANNO 1998	154,94
		TOTALE RESIDUI ANNO 1999	154.128,94
		TOTALE RESIDUI ANNO 2000	109.337,86
		TOTALE RESIDUI ANNO 2001	335.007,69
		TOTALE RESIDUI ANNO 2002	90.083,02
		TOTALE RESIDUI ANNO 2003	40.525,76

TOTALE RESIDUI ANNO 2004	18.834,42
TOTALE RESIDUI ANNO 2005	112.154,30
TOTALE RESIDUI ANNO 2006	171.116,28
TOTALE RESIDUI ANNO 2007	42.212,62
TOTALE RESIDUI ANNO 2008	445.772,57
TOTALE RESIDUI ANNO 2009	276.543,38
TOTALE RESIDUI ANNO 2010	42.960,27
TOTALE RESIDUI ANNO 2011	293.756,45
TOTALE RESIDUI ANNO 2012	43.873,43
TOTALE RESIDUI ANNO 2013	77.329,58
TOTALE RESIDUI ANNO 2014	23.952,46
TOTALE RESIDUI ANNO 2015	22.720,71
TOTALE RESIDUI ANNO 2016	713.139,69
TOTALE RESIDUI ANNO 2017	3.886.012,23

	RESIDUO
TOTALE TITOLO 7	6.900.029,77

	RESIDUO
TOTALE GENERALE - RIEPILOGO FINALE	123.666.067,78

4 Gestione dei residui: la situazione dei residui per titolo ed anno di provenienza alla data di elaborazione della presente relazione è la seguente:

Titolo 1 Entrate correnti di natura tributaria, contributiva e perequativa		RESIDUO
	TOTALE RESIDUI ANNO 1990	134,25
	TOTALE RESIDUI ANNO 2000	757,13
	TOTALE RESIDUI ANNO 2005	78.381,17
	TOTALE RESIDUI ANNO 2006	55.098,72
	TOTALE RESIDUI ANNO 2007	1.146.790,50
	TOTALE RESIDUI ANNO 2008	1.048.894,09
	TOTALE RESIDUI ANNO 2009	1.319.141,65
	TOTALE RESIDUI ANNO 2010	1.070.265,12
	TOTALE RESIDUI ANNO 2011	2.408.205,45
	TOTALE RESIDUI ANNO 2012	1.849.075,99
	TOTALE RESIDUI ANNO 2013	4.562.677,29
	TOTALE RESIDUI ANNO 2014	3.375.712,40
	TOTALE RESIDUI ANNO 2015	8.715.691,86
	TOTALE RESIDUI ANNO 2016	9.020.774,26
	TOTALE RESIDUI ANNO 2017	12.473.568,33
	TOTALE RESIDUI ANNO 2018	20.147.898,02
		RESIDUO
TOTALE TITOLO	1	67.273.066,23

Titolo 2 Trasferimenti correnti		RESIDUO
	TOTALE RESIDUI ANNO 2010	660.000,00
	TOTALE RESIDUI ANNO 2011	610.000,00
	TOTALE RESIDUI ANNO 2012	407.627,01
	TOTALE RESIDUI ANNO 2013	321.357,58
	TOTALE RESIDUI ANNO 2014	1.080.884,83
	TOTALE RESIDUI ANNO 2015	1.334.499,12

TOTALE RESIDUI ANNO 2016	1.812.178,44
TOTALE RESIDUI ANNO 2017	888.288,27
TOTALE RESIDUI ANNO 2018	5.557.175,82
	RESIDUO
TOTALE TITOLO 2	12.672.011,07

Titolo 3 Entrate extratributarie	
	RESIDUO
TOTALE RESIDUI ANNO 1993	41.601,32
TOTALE RESIDUI ANNO 1994	8.144,11
TOTALE RESIDUI ANNO 1995	7.921,25
TOTALE RESIDUI ANNO 1996	8.243,70
TOTALE RESIDUI ANNO 1997	7.239,81
TOTALE RESIDUI ANNO 1998	61.760,84
TOTALE RESIDUI ANNO 1999	395.141,39
TOTALE RESIDUI ANNO 2000	351.423,65
TOTALE RESIDUI ANNO 2001	144.289,89
TOTALE RESIDUI ANNO 2002	71.072,16
TOTALE RESIDUI ANNO 2003	268.927,71
TOTALE RESIDUI ANNO 2004	306.132,10
TOTALE RESIDUI ANNO 2005	1.077.735,23
TOTALE RESIDUI ANNO 2006	377.734,07
TOTALE RESIDUI ANNO 2007	744.439,68
TOTALE RESIDUI ANNO 2008	1.100.209,62
TOTALE RESIDUI ANNO 2009	577.561,59
TOTALE RESIDUI ANNO 2010	1.345.187,10
TOTALE RESIDUI ANNO 2011	1.457.465,51
TOTALE RESIDUI ANNO 2012	1.924.068,02
TOTALE RESIDUI ANNO 2013	2.637.817,69
TOTALE RESIDUI ANNO 2014	2.556.567,14
TOTALE RESIDUI ANNO 2015	1.655.230,82
TOTALE RESIDUI ANNO 2016	1.868.237,57
TOTALE RESIDUI ANNO 2017	2.168.663,49

TOTALE RESIDUI ANNO 2018		2.503.303,14
		RESIDUO
TOTALE TITOLO	3	23.666.118,60

Titolo	4 Entrate in conto capitale	
		RESIDUO
TOTALE RESIDUI ANNO 1992		73.273,32
TOTALE RESIDUI ANNO 1993		21.098,36
TOTALE RESIDUI ANNO 1994		932,71
TOTALE RESIDUI ANNO 1995		11.963,96
TOTALE RESIDUI ANNO 1996		113.583,94
TOTALE RESIDUI ANNO 1997		97.973,45
TOTALE RESIDUI ANNO 1998		400.868,06
TOTALE RESIDUI ANNO 1999		246.655,43
TOTALE RESIDUI ANNO 2000		1.997.926,87
TOTALE RESIDUI ANNO 2001		7.155.108,20
TOTALE RESIDUI ANNO 2002		6.686.224,20
TOTALE RESIDUI ANNO 2003		1.802.528,92
TOTALE RESIDUI ANNO 2004		4.047.111,68
TOTALE RESIDUI ANNO 2005		4.904.084,90
TOTALE RESIDUI ANNO 2006		2.899.688,84
TOTALE RESIDUI ANNO 2007		2.214.035,63
TOTALE RESIDUI ANNO 2008		353.975,95
TOTALE RESIDUI ANNO 2009		2.387.072,25
TOTALE RESIDUI ANNO 2010		5.715.417,42
TOTALE RESIDUI ANNO 2011		2.240.116,30
TOTALE RESIDUI ANNO 2012		418.603,85
TOTALE RESIDUI ANNO 2013		69.256,55
TOTALE RESIDUI ANNO 2014		872.185,64
TOTALE RESIDUI ANNO 2015		29.220,51
TOTALE RESIDUI ANNO 2016		1.813.725,40
TOTALE RESIDUI ANNO 2017		1.463.548,98
TOTALE RESIDUI ANNO 2018		12.280.529,28

		RESIDUO
TOTALE TITOLO	4	60.316.710,60

Titolo		6 Accensione Prestiti	
			RESIDUO
		TOTALE RESIDUI ANNO 1984	8.394,68
		TOTALE RESIDUI ANNO 1985	32.113,24
		TOTALE RESIDUI ANNO 1986	11.472,60
		TOTALE RESIDUI ANNO 1987	73.452,52
		TOTALE RESIDUI ANNO 1988	362.322,83
		TOTALE RESIDUI ANNO 1989	15.645,45
		TOTALE RESIDUI ANNO 1990	22.470,28
		TOTALE RESIDUI ANNO 1992	10.200,40
		TOTALE RESIDUI ANNO 1994	67.895,73
		TOTALE RESIDUI ANNO 1995	158.086,10
		TOTALE RESIDUI ANNO 1997	24.005,37
		TOTALE RESIDUI ANNO 1998	26.830,20
		TOTALE RESIDUI ANNO 1999	296.567,25
		TOTALE RESIDUI ANNO 2002	26.110,63
		TOTALE RESIDUI ANNO 2004	67.602,13
		TOTALE RESIDUI ANNO 2006	20.424,02
		TOTALE RESIDUI ANNO 2007	276.644,21
		TOTALE RESIDUI ANNO 2008	606.496,02
		TOTALE RESIDUI ANNO 2009	238.901,35
		TOTALE RESIDUI ANNO 2010	701.968,79
		TOTALE RESIDUI ANNO 2011	157.440,29
		TOTALE RESIDUI ANNO 2014	157.673,98
		TOTALE RESIDUI ANNO 2015	401.643,79
		TOTALE RESIDUI ANNO 2016	492.034,72
		TOTALE RESIDUI ANNO 2017	339.360,25
			RESIDUO
TOTALE TITOLO	6		4.595.756,83

Titolo		9 Entrate per conto terzi e partite di giro
		RESIDUO
	TOTALE RESIDUI ANNO 1996	774,69
	TOTALE RESIDUI ANNO 1997	231,09
	TOTALE RESIDUI ANNO 1998	11.221,80
	TOTALE RESIDUI ANNO 1999	48.589,34
	TOTALE RESIDUI ANNO 2000	31.069,96
	TOTALE RESIDUI ANNO 2001	20.668,03
	TOTALE RESIDUI ANNO 2002	11.422,89
	TOTALE RESIDUI ANNO 2003	41.794,00
	TOTALE RESIDUI ANNO 2004	9.177,23
	TOTALE RESIDUI ANNO 2005	39.486,86
	TOTALE RESIDUI ANNO 2006	129.860,07
	TOTALE RESIDUI ANNO 2007	56.218,85
	TOTALE RESIDUI ANNO 2008	31.934,12
	TOTALE RESIDUI ANNO 2009	63.899,38
	TOTALE RESIDUI ANNO 2010	66.375,53
	TOTALE RESIDUI ANNO 2011	22.914,10
	TOTALE RESIDUI ANNO 2012	23.393,72
	TOTALE RESIDUI ANNO 2013	58.485,53
	TOTALE RESIDUI ANNO 2014	10.891,63
	TOTALE RESIDUI ANNO 2015	14.791,29
	TOTALE RESIDUI ANNO 2016	254.883,19
	TOTALE RESIDUI ANNO 2017	320.634,44
	TOTALE RESIDUI ANNO 2018	513.582,05
		RESIDUO
TOTALE TITOLO	9	1.782.299,79

		RESIDUO
TOTALE GENERALE	-	RIEPILOGO FINALE
		170.297.613,69

Titolo	1 Spese correnti
--------	------------------

	RESIDUO
TOTALE RESIDUI ANNO 1993	12.580,90
TOTALE RESIDUI ANNO 1995	18.806,26
TOTALE RESIDUI ANNO 1996	105.359,91
TOTALE RESIDUI ANNO 1997	6.268,75
TOTALE RESIDUI ANNO 1998	30.666,04
TOTALE RESIDUI ANNO 1999	41.656,90
TOTALE RESIDUI ANNO 2000	111.789,05
TOTALE RESIDUI ANNO 2002	10.587,70
TOTALE RESIDUI ANNO 2004	54.925,57
TOTALE RESIDUI ANNO 2005	107.955,05
TOTALE RESIDUI ANNO 2006	37.619,34
TOTALE RESIDUI ANNO 2007	33.441,68
TOTALE RESIDUI ANNO 2008	90.487,92
TOTALE RESIDUI ANNO 2009	92.282,95
TOTALE RESIDUI ANNO 2010	526.340,25
TOTALE RESIDUI ANNO 2011	402.617,46
TOTALE RESIDUI ANNO 2012	1.045.979,71
TOTALE RESIDUI ANNO 2013	1.690.294,87
TOTALE RESIDUI ANNO 2014	1.120.494,43
TOTALE RESIDUI ANNO 2015	1.843.450,11
TOTALE RESIDUI ANNO 2016	3.621.356,97
TOTALE RESIDUI ANNO 2017	3.516.647,26
TOTALE RESIDUI ANNO 2018	24.772.026,45
	RESIDUO
TOTALE TITOLO 1	39.293.635,53

Titolo		2 Spese in conto capitale
		RESIDUO
TOTALE RESIDUI ANNO 1987		5.582,63
TOTALE RESIDUI ANNO 1990		26.726,46
TOTALE RESIDUI ANNO 1991		1.642,90
TOTALE RESIDUI ANNO 1992		5.423,93
TOTALE RESIDUI ANNO 1993		2.180,12
TOTALE RESIDUI ANNO 1995		15.854,34
TOTALE RESIDUI ANNO 1996		34.962,02
TOTALE RESIDUI ANNO 1997		36.758,08
TOTALE RESIDUI ANNO 1999		2.255,04
TOTALE RESIDUI ANNO 2000		6.172,99
TOTALE RESIDUI ANNO 2001		43.163,97
TOTALE RESIDUI ANNO 2002		100.855,44
TOTALE RESIDUI ANNO 2003		20.909,40
TOTALE RESIDUI ANNO 2004		36.575,89
TOTALE RESIDUI ANNO 2005		59.951,93
TOTALE RESIDUI ANNO 2006		77.546,06
TOTALE RESIDUI ANNO 2007		680,40
TOTALE RESIDUI ANNO 2008		1.467,48
TOTALE RESIDUI ANNO 2009		3.601,03
TOTALE RESIDUI ANNO 2010		24.836,93
TOTALE RESIDUI ANNO 2011		4.523,48
TOTALE RESIDUI ANNO 2013		13,19
TOTALE RESIDUI ANNO 2014		100.849,55
TOTALE RESIDUI ANNO 2015		23.352.443,32
TOTALE RESIDUI ANNO 2016		20.755.050,37
TOTALE RESIDUI ANNO 2017		4.969.699,43
TOTALE RESIDUI ANNO 2018		17.994.399,95
		RESIDUO
TOTALE TITOLO	2	67.684.126,33

Titolo	3	Spese per incremento attività finanziarie
--------	---	---

		TOTALE RESIDUI ANNO 2016	RESIDUO
			2.759,00
			RESIDUO
TOTALE TITOLO	3		2.759,00

Titolo	7 Uscite per conto terzi e partite di giro
--------	--

	RESIDUO
TOTALE RESIDUI ANNO 1994	258,23
TOTALE RESIDUI ANNO 1995	154,94
TOTALE RESIDUI ANNO 1998	154,94
TOTALE RESIDUI ANNO 1999	154.128,94
TOTALE RESIDUI ANNO 2000	105.447,73
TOTALE RESIDUI ANNO 2001	331.673,44
TOTALE RESIDUI ANNO 2002	547,44
TOTALE RESIDUI ANNO 2003	1.290,77
TOTALE RESIDUI ANNO 2005	1.321,04
TOTALE RESIDUI ANNO 2006	161.692,98
TOTALE RESIDUI ANNO 2007	2.403,32
TOTALE RESIDUI ANNO 2008	412.823,91
TOTALE RESIDUI ANNO 2009	68.719,74
TOTALE RESIDUI ANNO 2010	32.256,09
TOTALE RESIDUI ANNO 2011	292.943,34
TOTALE RESIDUI ANNO 2012	42.720,80
TOTALE RESIDUI ANNO 2013	67.294,02
TOTALE RESIDUI ANNO 2014	20.253,53
TOTALE RESIDUI ANNO 2015	19.292,21
TOTALE RESIDUI ANNO 2016	709.683,62
TOTALE RESIDUI ANNO 2017	681.084,61
TOTALE RESIDUI ANNO 2018	1.893.877,33
	RESIDUO
TOTALE TITOLO 7	5.000.022,97

TOTALE GENERALE	-	RIEPILOGO FINALE	RESIDUO
			111.864.169,17

5 Patto di Stabilità interno (Pareggio di bilancio)

La determinazione del saldo finanziario da conseguire, fino al 2015, si ricavava dalla differenza tra entrate finali (primi 4 titoli dell'entrata, al netto delle riscossioni di crediti) e spese finali (primi due titoli di spesa al netto delle concessioni di crediti) calcolato in termini di competenza mista, considerando, per la parte corrente, gli accertamenti e gli impegni e, per la parte capitale, gli incassi e i pagamenti. La determinazione del vincolo di finanza pubblica, dal 2016, ha cambiato impostazione con l'introduzione della contabilità armonizzata; l'obiettivo si determina dalla differenza tra entrate finali (primi 5 titoli dell'entrata, al netto delle riscossioni di crediti) e spese finali (primi 3 titoli di spesa al netto delle concessioni di crediti) calcolato in termini di competenza finanziaria potenziata. Il Comune di Avellino ha sempre rispettato gli obiettivi previsti dagli obblighi di coerenza con i vincoli di finanza pubblica.

Per quanto concerne l'esercizio 2018 l'Ente ha trasmesso la certificazione del saldo di finanza pubblica in data 29.03.2019 rispettando l'obiettivo.

6 Indebitamento

6.1 Evoluzione indebitamento dell'ente: indicare le entrate derivanti da accensioni di prestiti (Tit.V ctg 2-4)

	2017	2018
Residuo debito finale	73.326.447,57	70.028.724,81
Popolazione residente	54254	53952
Rapporto fra debito residuo e popolazione residente	1.351,54	1.297,98

6.2 Rispetto del limite di indebitamento. Indicare la percentuale di indebitamento sulle entrate correnti di ciascun anno, ai sensi dell'art. 204 del TUOEL

	2017	2018
Incidenza percentuale attuale degli interessi passivi sulle entrate correnti (art. 204 del TUEL)	4,86%	4,66%

6.3 Utilizzo strumenti di finanza derivata:

indicare se nel periodo considerato l'ente ha in corso contratti relativi a strumenti derivati.

L'ente non ha effettuato nel 2017 e non ha in corso nel 2018 contratti relativi a strumenti derivati.

7. Lo Stato Patrimoniale approvato con il rendiconto 2017 presenta le seguenti risultanze.

STATO PATRIMONIALE - ATTIVO

STATO PATRIMONIALE (ATTIVO)		Anno	Anno - 1	riferimento art.2424 CC	riferimento DM 26/4/85
I	A) CREDITI vs. LO STATO ED ALTRE AMMINISTRAZIONI PUBBLICHE PER LA PARTECIPAZIONE AL FONDO DI DOTAZIONE			A	A
	TOTALE CREDITI vs PARTECIPANTI (A)				
	B) IMMOBILIZZAZIONI				
	<i>Immobilizzazioni immateriali</i>			B1	B1
	1 Costi di impianto e di ampliamento			B11	B11
	2 Costi di ricerca sviluppo e pubblicità			B12	B12
	3 Diritti di brevetto ed utilizzazione opere dell'ingegno			B13	B13
	4 Concessioni, licenze, marchi e diritti simili			B14	B14
	5 Avviamento			B15	B15
	6 Immobilizzazioni in corso ed acconti			B16	B16
	9 Altre	526.659,98	686.359,77	B17	B17
	Totale immobilizzazioni immateriali	526.659,98	686.359,77		
II	<i>Immobilizzazioni materiali (3)</i>				
	1 Beni demaniali	110.521.048,62	104.556.920,55		
	1.1 Terreni	7.745.643,84	7.737.864,65		
	1.2 Fabbricati	4.809.940,46	4.937.745,28		
	1.3 Infrastrutture	97.985.462,32	91.881.310,62		
III	1.9 Altri beni demaniali				
	2 Altre immobilizzazioni materiali (3)	175.720.456,87	179.188.313,07		
	2.1 Terreni	21.141.097,43	21.141.097,43	B11	B11
	a di cui in leasing finanziario				
	2.2 Fabbricati	154.193.976,74	157.706.029,09		
	a di cui in leasing finanziario				
	2.3 Impianti e macchinari	82.278,89	7.881,20	B12	B12
	a di cui in leasing finanziario				
	2.4 Attrezzature industriali e commerciali	34.813,49	107.256,51	B13	B13
	2.5 Mezzi di trasporto				
	2.6 Macchine per ufficio e hardware	63.932,68	45.236,28		
	2.7 Mobili e arredi	192.969,94	180.473,66		
	2.8 Infrastrutture				
	2.99 Altri beni materiali	11.387,50	338,90		
	3 Immobilizzazioni in corso ed acconti	99.547.001,24	94.778.560,89	B15	B15
	Totale immobilizzazioni materiali	385.788.504,63	378.523.794,51		
IV	<i>Immobilizzazioni Finanziarie (1)</i>				
	1 Partecipazioni in	2.981.718,71	2.966.295,40	B11	B11
	a imprese controllate	79.050,60	2.966.295,40	B111a	B111a
	b imprese partecipate	2.902.668,71		B111b	B111b
	c altri soggetti				
	2 Crediti verso		79.619,31	B112	B112
	a altre amministrazioni pubbliche				
	b imprese controllate		79.050,00	B112a	B112a
	c imprese partecipate			B112b	B112b
	d altri soggetti		569,31	B112c B112d	B112c B112d
	3 Altri titoli			B113	
	Totale immobilizzazioni finanziarie	2.981.718,71	3.045.914,71		
	TOTALE IMMOBILIZZAZIONI (B)	389.296.883,22	382.256.068,59		

STATO PATRIMONIALE - ATTIVO

STATO PATRIMONIALE (ATTIVO)		Anno	Anno - 1	riferimento art.2424 CC	riferimento DM 26/4/85
I	C) ATTIVO CIRCOLANTE				
	<i>Rimanenze</i>			CI	CI
	Totale rimanenze				
II	Crediti (2)				
	1 Crediti di natura tributaria	27.440.766,48	38.235.937,03		
	a Crediti da tributi destinati al finanziamento della sanità				
	b Altri crediti da tributi	27.090.615,86	37.376.401,35		
	c Crediti da Fondi perequativi	349.950,58	859.535,68		
	2 Crediti per trasferimenti e contributi	62.633.469,81	65.563.099,20		
	a verso amministrazioni pubbliche	61.994.733,05	64.914.342,44		
	b imprese controllate			CI2	CI2
	c imprese partecipate			CI3	CI3
	d verso altri soggetti	638.756,76	648.756,76		
	3 Verso clienti ed utenti	6.951.784,91	5.879.696,84	CI1	CI1
	4 Altri Crediti	10.288.091,22	14.117.826,07	CI5	CI5
	a verso l'erario	355.396,00			
	b per attività svolte per c/terzi				
	c altri	9.943.493,22	14.117.826,07		
	Totale crediti	107.324.932,40	123.796.559,14		
III	Attività finanziarie che non costituiscono immobilizzi				
	1 Partecipazioni			CI4,2,3 CI4,5	CI4,2,3
	2 Altri titoli			CI6	CI5
	Totale attività finanziarie che non costituiscono immobilizzi				
IV	Disponibilità liquide				
	1 Conto di tesoreria	4.976.103,51	10.069.867,95		
	a Istituto tesoriere	4.976.103,51	10.069.867,95		CIV1a
	b presso Banca d'Italia				
	2 Altri depositi bancari e postali	495.158,50	195.630,79	CIV1	CIV1b,c
	3 Danaro e valori in cassa			CIV2,3	CIV2,3
	4 Altri conti presso la tesoreria statale intestati all'ente				
	Totale disponibilità liquide	5.471.262,01	10.265.498,74		
	TOTALE ATTIVO CIRCOLANTE (C)	112.796.194,41	134.062.057,88		
	D) RATEI E RISCONTI				
1	Ratei attivi			D	D
	Risconti attivi			D	D
	TOTALE RATEI E RISCONTI (D)				
	TOTALE DELL'ATTIVO (A+B+C+D)	502.093.077,63	516.318.126,87		

STATO PATRIMONIALE - PASSIVO

STATO PATRIMONIALE (PASSIVO)		Anno	Anno - 1	riferimento art.2424 CC	riferimento DM 26/4/05
I	A) PATRIMONIO NETTO				
	Fondo di dotazione	-215.999.870,59	26.213.486,22	AI	AI
	Riserve	246.216.775,22	12.105.211,46		
	a da risultato economico di esercizi precedenti	4.454.045,26		AIV, AV, AVL AVII, AVII	AIV, AV, AVI, AVII, AVII
	b da capitale			AII, AIII	AII, AIII
	c da permessi di costruire	12.422.970,98	12.105.211,46	AIX	AIX
	d riserve indisponibili per beni demaniali e patrimoniali indisponibili e per i beni culturali	229.339.758,98			
	e altre riserve indisponibili				
	Risultato economico dell'esercizio	-10.938,20	4.454.045,26	AIX	AIX
	TOTALE PATRIMONIO NETTO (A)	30.205.966,43	42.772.742,94		
II	B) FONDI PER RISCHI ED ONERI				
	1 Per trattamento di quiescenza			B1	B1
	2 Per imposte			B2	B2
	3 Altri	7.925.956,98	4.520.823,56	B3	B3
	TOTALE FONDI RISCHI ED ONERI (B)	7.925.956,98	4.520.823,56		
III	C) TRATTAMENTO DI FINE RAPPORTO				
	TOTALE T.F.R. (C)			C	C
I	D) DEBITI (1)				
	1 Debiti da finanziamento	73.326.447,58	76.348.846,06		
	a prestiti obbligazionari	24.802.926,04	26.391.686,06	D1e D2	D1
	b w altre amministrazioni pubbliche	269.747,21	312.855,41		
	c verso banche e tesoriere			D4	D3 e D4
	d verso altri finanziatori	49.253.773,53	49.644.304,59	D5	
	2 Debiti verso fornitori	111.513.397,80	116.841.979,02	D7	D6
	3 Acconti			D6	D5
	4 Debiti per trasferimenti e contributi	5.222.650,21	3.861.005,86		
	a enti finanziati dal servizio sanitario nazionale				
	b altre amministrazioni pubbliche	953.790,78	138.233,53		
	c imprese controllate	787.735,00		D9	D8
	d imprese partecipate	448.465,54	251.173,06	D10	D9
	e altri soggetti	3.034.658,89	3.471.599,25		
	5 Altri debiti	6.930.029,77	8.547.573,74	D12, D13, D14	D11, D12, D13
	a tributari	723.730,38	1.335.389,13		
	b verso istituti di previdenza e sicurezza sociale	143.198,80	809.053,80		
	c per attività svolta per clienti (2)				
	d altri	6.063.109,59	4.403.150,81		
	TOTALE DEBITI (D)	196.892.515,36	203.599.404,68		
II	E) RATEI E RISCONTI E CONTRIBUTI AGLI INVESTIMENTI				
	Ratei passivi			E	E
	Risconti passivi	266.968.638,86	265.425.155,69	E	E
	1 Contributi agli investimenti				
	a da altre amministrazioni pubbliche				
	b da altri soggetti				
III	2 Concessioni pluriennali				
	3 Altri risconti passivi	266.968.638,86	265.425.155,69		
	TOTALE RATEI E RISCONTI (E)	266.968.638,86	265.425.155,69		
	TOTALE DEL PASSIVO (A+B+C+D+E)	502.093.077,63	516.318.128,97		

STATO PATRIMONIALE - PASSIVO

STATO PATRIMONIALE (PASSIVO)		Anno	Anno - 1	riferimento art.2424 CC	riferimento DM 284/86
	CONTI D'ORDINE				
	1) Impegni su esercizi futuri	3.139.371,92			
	2) Beni di terzi in uso				
	3) Beni dati in uso a terzi				
	4) Garanzie prestate a amministrazioni pubbliche				
	5) Garanzie prestate a imprese controllate				
	6) Garanzie prestate a imprese partecipate				
	7) Garanzie prestate a altre imprese	2.378.203,83	2.612.264,41		
	TOTALE CONTI D'ORDINE	5.517.575,75	2.612.264,41		

7 Conto economico approvato con il rendiconto 2017 presenta le seguenti risultanze.

CONTO ECONOMICO

Allegato n. 10 - Rendiconto della gestione

CONTO ECONOMICO		Anno	Anno - 1	riferimento art. 2425 cc	riferimento DM 28/4/85
A) COMPONENTI POSITIVI DELLA GESTIONE					
1	Proventi da tributi	36.384.638,21	45.480.180,14		
2	Proventi da fondi perequativi	9.282.424,67	9.511.758,84		
3	Proventi da trasferimenti e contributi	11.579.850,10	6.904.138,03		
a	Proventi da trasferimenti correnti	4.234.912,54	6.904.138,03		A5c
b	Quota annuale di contributi agli investimenti				E20c
c	Contributi agli investimenti	7.344.937,56			
4	Ricavi delle vendite e prestazioni e proventi da servizi pubblici	3.853.187,27	3.957.163,20	A1	A1a
a	Proventi derivanti dalla gestione dei beni	816.830,65	848.044,90		
b	Ricavi della vendita di beni	317.690,10	375.882,25		
c	Ricavi e proventi dalla prestazione di servizi	2.718.665,52	2.733.236,05		
5	Variazioni nelle rimanenze di prodotti in corso di lavorazione, etc. (+/-)			A2	A2
6	Variazione dei lavori in corso su ordinazione			A3	A3
7	Incrementi di immobilizzazioni per lavori interni			A4	A4
8	Altri ricavi e proventi diversi	3.707.931,37	3.046.188,72	A5	A5 a e b
TOTALE COMPONENTI POSITIVI DELLA GESTIONE (A)		64.808.031,62	68.898.428,93		
B) COMPONENTI NEGATIVI DELLA GESTIONE					
9	Acquisto di materie prime e/o beni di consumo	287.121,94	283.576,94	B6	B6
10	Prestazioni di servizi	27.332.439,39	28.039.144,67	B7	B7
11	Utilizzo beni di terzi	156.044,18	80.220,34	B8	B8
12	Trasferimenti e contributi	2.375.469,82	1.654.748,25		
a	Trasferimenti correnti	2.375.469,82	1.654.748,25		
b	Contributi agli investimenti ad Amministrazioni pubb.				
c	Contributi agli investimenti ad altri soggetti				
13	Personale	13.329.594,71	13.710.668,88	B9	B9
14	Ammortamenti e svalutazioni	12.634.885,84	9.519.142,55	B10	B10
a	Ammortamenti di immobilizzazioni immateriali	231.890,88	270.300,28	B10a	B10a
b	Ammortamenti di immobilizzazioni materiali	9.561.359,20	9.248.842,27	B10b	B10b
c	Altre svalutazioni delle immobilizzazioni			B10c	B10c
d	Svalutazione dei crediti	2.841.635,76		B10d	B10d
15	Variazioni nelle rimanenze di materie prime e/o beni di consumo (+/-)			B11	B11
16	Accantonamenti per rischi			B12	B12
17	Altri accantonamenti	5.205,89	1.928.440,24	B13	B13
18	Oneri diversi di gestione	5.293.182,70	3.906.489,22	B14	B14
TOTALE COMPONENTI NEGATIVI DELLA GESTIONE (B)		61.413.944,47	59.122.431,09		
DIFFERENZA FRA COMP. POSITIVI E NEGATIVI DELLA GESTIONE (A-B)		3.394.087,15	9.776.997,84		
C) PROVENTI ED ONERI FINANZIARI					
<u>Proventi finanziari</u>					
19	Proventi da partecipazioni			C15	C15
a	da società controllate				
b	da società partecipate				
c	da altri soggetti				
20	Altri proventi finanziari	4.708,65	9.330,49	C16	C16
Totale proventi finanziari		4.708,65	9.330,49		
<u>Oneri finanziari</u>					
21	Interessi ed altri oneri finanziari	3.359.587,67	3.547.551,96	C17	C17
a	Interessi passivi	3.359.587,67	3.547.551,96		
b	Altri oneri finanziari				
Totale oneri finanziari		3.359.587,67	3.547.551,96		
TOTALE PROVENTI ED ONERI FINANZIARI (C)		-3.354.879,02	-3.538.221,47		

CONTO ECONOMICO		Anno	Anno - 1	riferimento art. 2425 cc	riferimento DM 26/4/95
	D) RETTIFICHE DI VALORE ATTIVITA' FINANZIARIE				
22	Rivalutazioni			D18	D18
23	Svalutazioni			D19	D19
	TOTALE RETTIFICHE (D)				
	E) PROVENTI ED ONERI STRAORDINARI				
24	Proventi straordinari	3.851.588,25	1.037.427,22	E20	E20
a	Proventi da permessi di costruire				
b	Proventi da trasferimenti in conto capitale				
c	Sopravvenienze attive e insussistenze del passivo	3.851.588,26	1.037.427,22		E20b
d	Plusvalenze patrimoniali				E20c
e	Altri proventi straordinari				
	Totale proventi straordinari	3.851.588,26	1.037.427,22		
25	Oneri straordinari	3.063.737,52	1.941.724,05	E21	E21
a	Trasferimenti in conto capitale	787.735,00			
b	Sopravvenienze passive e insussistenze dell'attivo	2.276.002,52	1.941.724,05		E21b
c	Minusvalenze patrimoniali				E21a
d	Altri oneri straordinari				E21d
	Totale oneri straordinari	3.063.737,52	1.941.724,05		
	TOTALE PROVENTI ED ONERI STRAORDINARI (E)	787.850,74	-904.296,83		
	RISULTATO PRIMA DELLE IMPOSTE (A-B+C+D+E)	827.058,87	5.334.479,54		
26	Imposte (*)	837.997,07	880.434,28	22	22
27	RISULTATO DELL'ESERCIZIO	-10.938,20	4.454.045,26	23	23

7.3 Riconoscimento debiti fuori bilancio

DEBITI FUORI BILANCIO ANNO 2017 (Dati in euro)	Importi riconosciuti e finanziati
Sentenze esecutive	2.961.896,14
Copertura di disavanzi di consorzi, aziende speciali e di istituzioni	0,00
Ricapitalizzazioni	0,00
Procedure espropriative o di occupazione d'urgenza per opere di pubblica utilità	23.190,00
Acquisizione di beni e servizi	355.783,36
TOTALE	3.340.869,50

ESECUZIONE FORZATA 2017 (2) (Dati in euro)	Importo
Procedimenti di esecuzione forzati	0,00

(2) Art. 914 Testo unico delle leggi sull'ordinamento degli Enti Locali, approvato con D.Lgs. 267/2000

I debiti fuori bilancio ancora da riconoscere segnalati dalle varie direzioni e riportati anche nella relazione del Collegio al rendiconto 2017 sono pari ad € 8.623075,36.

Si precisa che i dati contabili contenuti nella presente relazione sono stati elaborati dall'Ufficio di ragioneria

8 Spesa per il personale

8.1 Andamento della spesa del personale durante il periodo del mandato:

	2017	2018
Importo limite di spesa (art.1, c.557 e 562 della L.296/2006) (*)	12.078.943,96	12.078.943,96
Importo spesa di personale calcolata ai sensi art.1, c.557 e 562 della L.296/2006	11.174.450,47	10.752.267,09
Rispetto del limite	SI	SI
Incidenza delle spese di personale sulle spese correnti	21,10 %	18,44 %

(*) Linee guida al rendiconto della Corte dei Conti

8.2 Spesa del personale pro-capite:

	2017	2018
Spesa personale (*) / Abitanti	205,97	199,29

(*) Spesa di personale da considerare: Intervento 01 + Intervento 03 + IRAP

8.3 Rapporto abitanti dipendenti:

	2017	2018
Abitanti / Dipendenti	164 164	174 174

8.7 Fondo risorse decentrate

Indicare se l'ente ha provveduto a ridurre la consistenza del fondo delle risorse per contrattazione decentrata:

	2017	2018
Fondo risorse decentrate	1.595.152,00 0,00	1.601.743,57

1. Rilievi della Corte dei conti.

Attività di controllo: indicare se l'ente è stato oggetto di deliberazioni, pareri, relazioni, sentenze in relazione a rilievi effettuati per gravi irregolarità contabili in seguito ai controlli di cui ai commi 166-168 dell'art. 1 della Legge 266/2005. Se la risposta è affermativa riportarne in sintesi il contenuto;

- ❖ Rilievo della Corte dei conti: Rendiconti anni 2015 e 2016 Comune di Avellino nota prot. 32423 del 9.5.2018.

Sintesi dei Punti:

- Irregolarità contabili e/o anomalie gestionali.
- Riaccertamento straordinario dei residui attivi e passivi.
- Analisi dei residui – annualità 2015 – 2016.
- Fondo Cassa – determinazione della giacenza vincolata ed entrate a destinazione vincolata.
- Violazione dei parametri di deficitarietà per gli anni 2015/2016.
- Debiti fuori bilancio - fondo rischio contenzioso.
- Patto di stabilità interno 2015 e saldo di finanza pubblica 2016.
- Verifica degli equilibri di bilancio.
- Organismi partecipati.

⌘ Riscontrato dall'ente con nota prot. 39365 del 5/6/2018.

⌘

- ❖ Integrazione richiesta istruttoria – Rendiconto 2016 – 2017 – Bilancio previsionale 2018 – 2020.

⌘ Riscontrato con note prot. 8281 del 31/01/2019 e prot. 2449 del 14/01/2019.

- ❖ Rilievo MEF acquisito al protocollo dell'Ente n. 38585 del 01/06/2018 "Verifica amministrativo – contabile al Comune di Avellino.

Sintesi dei rilievi:

N.	Descrizione sintetica del rilievo
1	I dati rilevati dai consuntivi evidenziano elevati scostamenti tra le previsioni assestate e le entrate accertate/riscosse, evidenziando una inadeguata capacità di programmazione con conseguenti riflessi negativi sulla gestione del bilancio. Necessità che le previsioni di bilancio siano basate su analisi riferite ad un adeguato arco di tempo nel rispetto dei principi di veridicità e attendibilità (pagg. 5-7)
2	Il bilancio consuntivo dell'esercizio 2014 evidenzia il mancato raggiungimento dell'equilibrio corrente (pag. 14)
3	Criticità varie nella gestione dei residui attivi e passivi: a) iscrizione in bilancio di residui attivi privi di idoneo titolo giuridico giustificativo; b) limitata capacità di riscossione delle entrate proprie in conto residui; c) rilevanti deficit di cassa determinati dalla gestione dei residui con particolare riferimento alla parte corente del bilancio (pagg. 14-35; 44-50)
4	Carenze nelle modalità di calcolo e conseguente incongruenza del Fondo Crediti di Dubbia Esigibilità con particolare riferimento alla mancata analisi e valutazione della reale capacità di riscossione dei residui attivi (pagg. 36-38)
5	Presenza sistematica e ricorrente di debiti fuori bilancio di notevole importo, con conseguente impatto negativo sulla situazione finanziaria dell'Ente. Necessità di interventi che impediscano l'assunzione di obbligazioni in assenza delle corrette procedure di impegno della spesa (pagg. 39-42)
6	Tempi di pagamento dei debiti mediamente superiori a quelli normativamente previsti (pagg. 41-42)

7	Sistematici ritardi nell'approvazione dei rendiconti della gestione (pag. 44)
8	Mancata esplicitazione dei criteri adottati per la determinazione del Fondo rischi spese legali e rischi di soccombenza (pag. 46)
9	Assunzione di personale a t.d. negli anni 2014 e 2016, nonostante la condizione di ente strutturalmente deficitario (pagg. 51-56; 96)
10	Irregolarità varie nella gestione dell'Istituzione Teatro Carlo Gesualdo con particolare riferimento a: a) carenze e incongruenza dei dati attinenti alla gestione della cassa; b) non corretta procedura di approvazione dei rendiconti (pagg. 63-75)
11	Criticità varie nei rapporti con le società partecipate con particolare riferimento a: a) riconciliazione tra le poste creditorie e debitorie iscritte nel bilancio dell'Ente e relative ai rapporti in essere con le partecipate in assenza della prevista asseverazione congiunta tra gli Organi di Revisione; b) carente esercizio del controllo analogo da parte del Comune di Avellino, in qualità di Ente controllante (pagg. 76-77)
12	Carenze nell'adozione del Piano delle Performance (pagg. 85-87)
13	Superamento del limite massimo di spesa per il personale a tempo determinato nel periodo 2012 - 2017 (pag. 87)

14	Irregolarità varie nella costituzione ed erogazione dei fondi del personale del comparto: a) mancata costituzione Fondo contrattazione decentrata periodo 2012-2015; b) illegittimo incremento della parte variabile del Fondo per il periodo 2012-2016, in parte indebitamente utilizzate per finanziare l'erogazione delle varie indennità; c) attribuzione incarichi di Posizione organizzativa e di specifica responsabilità non conforme ai previsti criteri normativi; d) illegittima corresponsione di varie indennità al personale di comparto a valere delle risorse variabili del Fondo; e) erogazione diritti di rogito al personale di comparto come progetto art. 15, comma 5, CCNL 01.04.99, in assenza di presupposti normativi (pagg. 96-112)
15	Reiterati affidamenti di incarichi esterni ai medesimi professionisti in assenza di procedure comparative e in contrasto con il principio di rotazione (pagg. 116-127)

⚡ Riscontrato dall'Ente con nota prot. 80582 del 30/11/2018.

2. **Rilievi dell'Organo di revisione:** Nel periodo del mandato del Sindaco non sono stati sollevati rilievi.
3. con nota prot. 74190 del 07.11.2018 il Comune di Avellino, ai sensi dell'art. 7c.8 della L. 131/2003, ha richiesto un parere alla sezione regionale di controllo della Corte dei Conti avente ad oggetto l'emissione dei mandati vincolati in base all'ordine cronologico delle fatture, sul quale la Corte si è espressa con parere n 1CAMPANIA/157/2018/PAR

PARTE V – ORGANISMI CONTROLLATI

– **1. Organismi controllati:** descrivere, in sintesi, le azioni poste in essere ai sensi dell'art. 14, comma 32 del D.L. 31 maggio 2010, n. 78, così come modificato dall'art. 16, comma 27 del D.L. 13/08/2011 n. 138 e dell'art. 4 del D.L. n. 95/2012, convertito nella legge n. 135/2012:

Riduzione compenso per Amministratore Azienda Città Servizi s.r.l.:

Anno 2013: euro 37.872,11

Anno 2017: euro 30.000,00

N.B

1.1. Le società di cui all'articolo 18, comma 2 bis, del D.L. 112 del 2008, controllate dall'Ente locale hanno rispettato i vincoli di spesa di cui all'articolo 76 comma 7 del dl 112 del 2008?

SI NO

N.B.

1.2. Sono previste, nell'ambito dell'esercizio del controllo analogo, misure di contenimento delle dinamiche retributive per le società di cui al punto precedente.

NO

1.3. Organismi controllati ai sensi dell'art. 2359, comma 1, numeri 1 e 2, del codice civile.

Esternalizzazione attraverso società:

RISULTATI DI ESERCIZIO DELLE PRINCIPALI SOCIETA' CONTROLLATE PER FATTURATO (1)						
BILANCIO ANNO 2017*						
Forma giuridica Tipologia di società	Campo di attività (2) (3)			Fatturato registrato o valore produzione	Percentuale di partecipazione o di capitale di dotazione (4) (6)	Patrimonio netto azienda o società (5)
	A	B	C			
Azienda Città Servizi s.r.l.	841390			1.967.743,00	100,00%	343.801,00
						162.059,00

unipersonale							
				,00	,00	,00	,00
				,00	,00	,00	,00
				,00	,00	,00	,00
				,00	,00	,00	,00
				,00	,00	,00	,00
				,00	,00	,00	,00
				,00	,00	,00	,00
				,00	,00	,00	,00
				,00	,00	,00	,00
				,00	,00	,00	,00
				,00	,00	,00	,00
				,00	,00	,00	,00
				,00	,00	,00	,00
<p>(1) Gli importi vanno riportati con due zero dopo la virgola.</p> <p>L'arrotondamento dell'ultima unità è effettuato per eccesso qualora la prima cifra decimale sia superiore o uguale a cinque;</p> <p>l'arrotondamento è effettuato per difetto qualora la prima cifra decimale sia inferiore a cinque.</p>							
(2) Indicare l'attività esercitata dalle società in base all'elenco riportato a fine certificato.							
(3) Indicare da uno a tre codici corrispondenti alle tre attività che incidono, per prevalenza, sul fatturato complessivo della società.							
(4) Si intende la quota di capitale sociale sottoscritto per le società di capitali o la quota di capitale di dotazione conferito per le aziende speciali ed i consorzi - azienda.							
(5) Si intende il capitale sociale più fondi di riserva per la società di capitale e il capitale di dotazione più fondi di riserva per le aziende speciali ed i consorzi - azienda.							
(6) Non vanno indicate le aziende e società, rispetto alle quali si realizza una percentuale di							

partecipazione fino allo 0,49%.		
---------------------------------	--	--

***Ripetere la tabella all'inizio e alla fine del periodo considerato.**

1.4. Esternalizzazione attraverso società e altri organismi partecipati (diversi da quelli indicati nella tabella precedente):

(Certificato preventivo-quadro 6 quater)

RISULTATI DI ESERCIZIO DELLE PRINCIPALI AZIENDE E SOCIETA' PER FATTURATO (1)							
BILANCIO ANNO 20 ____ *							
Forma giuridica Tipologia azienda o società (2)	Campo di attività (3) (4)			Fatturato registrato o valore produzione	Percentuale di partecipazione o di capitale di dotazione (5) (7)	Patrimonio netto azienda o società (6)	Risultato di esercizio positivo o negativo
	A	B	C				
				,00	,00	,00	,00
				,00	,00	,00	,00
				,00	,00	,00	,00
				,00	,00	,00	,00
				,00	,00	,00	,00
				,00	,00	,00	,00
				,00	,00	,00	,00
				,00	,00	,00	,00
				,00	,00	,00	,00
				,00	,00	,00	,00
				,00	,00	,00	,00
				,00	,00	,00	,00
				,00	,00	,00	,00
				,00	,00	,00	,00

				,00	,00	,00	,00
				,00	,00	,00	,00
				,00	,00	,00	,00
(1) Gli importi vanno riportati con due zero dopo la virgola.							
L'arrotondamento dell'ultima unità è effettuato per eccesso qualora la prima cifra decimale sia superiore o uguale a cinque;							
l'arrotondamento è effettuato per difetto qualora la prima cifra decimale sia inferiore a cinque.							
(2) Vanno indicate le aziende e società per le quali coesistano i requisiti delle esternalizzazioni dei servizi (di cui al punto3) e delle partecipazioni.							
Indicare solo se trattasi (1) di azienda speciale, (2) società per azioni, (3) società r.l., (4) azienda speciale consortile, (5) azienda speciale alla persona (ASP), (6) altre società.							
(3) Indicare l'attività esercitata dalle società in base all'elenco riportato a fine certificato.							
(4) Indicare da uno a tre codici corrispondenti alle tre attività che incidono, per prevalenza, sul fatturato complessivo della società.							
(5) Si intende la quota di capitale sociale sottoscritto per le società di capitali o la quota di capitale di dotazione conferito per le aziende speciali ed i consorzi - azienda.							
(6) Si intende il capitale sociale più fondi di riserva per la società di capitale e il capitale di dotazione più fondi di riserva per le aziende speciali ed i consorzi - azienda.							
(7) Non vanno indicate le aziende e società, rispetto alle quali si realizza una percentuale di partecipazione fino allo 0,49%.							

***Ripetere la tabella all'inizio e alla fine del periodo considerato.**

1.5. Provvedimenti adottati per la cessione a terzi di società o partecipazioni in società aventi per oggetto attività di produzione di beni e servizi non strettamente necessarie per il perseguimento delle proprie finalità istituzionali (art. 3, commi 27, 28 e 29, legge 24 dicembre 2007, n. 244):

Denominazione	Oggetto	Estremi provvedimento cessione	Stato attuale procedura
Società consortile a r.l. Irpinia Net	Alienazione ai sensi dell'art. 1 comma 612 Legge 190/2014	Delibera di Consiglio Comunale n. 75/2017	Iter di liquidazione in corso
Società consortile a r.l.	Alienazione ai sensi dell'art. 1	Delibera di Consiglio	Iter di liquidazione in corso

Medea Qualimed	comma 612 Legge 190/2014	Comunale n. 75/2017	
----------------	--------------------------	---------------------	--

Redatta dal Segretario Generale e dal Dirigente dei Servizi Finanziari

Dott. Vincenzo Lissa

Dott. Gianluigi Marotta

Avellino, 04 aprile 2019

Il Sindaco
Vincenzo Ciampi

CERTIFICAZIONE DELL'ORGANO DI REVISIONE CONTABILE

Ai sensi degli articoli 239 e 240 del TUOEL, si attesta che i dati presenti nella relazione di fine mandato sono veritieri e corrispondono ai dati economico – finanziari presenti nei documenti contabili e di programmazione finanziaria dell'ente. I dati che vengono esposti secondo lo schema già previsto dalle certificazioni al rendiconto di bilancio ex articolo 161 del tuel o dai questionari compilati ai sensi dell'articolo 1, comma 166 e seguenti della legge n. 266 del 2005 corrispondono ai dati contenuti nei citati documenti.

Avellino, 4 aprile 2019

L'organo di revisione economico finanziario

[Three handwritten signatures on a lined background]